TECHE UDINE

MANOSCRITTI

FONDO JOPPI

Manoscritto n. J_MSS_0228

I manoscritti che compongono compongono il fondo, assieme alle migliaia di testi a stampa - compresi rari incunaboli e cinquecentine - il Fondo Joppi, sono quasi esclusivamente di interesse friulano. La raccolta si è formata nell'arco di una sessantina di anni grazie alle ricerche di Vincenzo ed Antonio Joppi.

Collocazione:

Biblioteca Civica "Vincenzo Joppi", Udine - Inventario dei manoscritti del Fondo Joppi
https://www.techeudine.it/fondo-joppi
https://www.sbhu.it/

N° 228

Monografie storiche
su luoghi del Friuli orientale.

(con Indice)

Grado = Venzone

abbazia di Barbana

Aquileia
Aquileia
Monfalcone
Trieste.
Trieste.

BIBL. CIVICA
UDINE

Indice delle cose contenute

Parecchie cose le materie contenute ed ecorre l'Indice
obbedisca chi deve

1. Capodagli Gio. Gius. – Notizie su Grado, Barbana e S. Pietro d'Oro. (1666)
2. Lucis Marcant. – L'isola e la Chiesa di S. Pietro d'Orio presso Grado. (1746 – 1780)
3. Verbale 26 Nov. 1814 sulle condizioni del Porto di Grado.
4. Gregoris Giacomo – Osservazioni intorno alla giurisdizione spirituale del Santuario dell'Isola di Barbana (An. 1772). –
5. Gregoris Giac. – Notizie succinte dell'origine, religione, decadenza dell'Isola e Città di Grado.
6. Lezioni tratte da un antico breviario, del martirio de' SS. Canzio, Canziano e Canzianilla martirizzati insieme a Proto alle acque Gradate: con brevi note su Parenzo e Trieste, e spagistica friulana.
7. Di antico sigillo del Comune di Gorizia. – Dedizione volontaria di Venzone ai Veneziani [15 Luglio 1420] Atto autent.°
8. Degli Uscocchi.
9. Breve narrazione del successo, cause ed occasione della guerra tra la Rep. di Venezia e Ferdinando Arciduca d'Austria nel 1615. Relaz. contemp. adespota.
10. Notizie antiche e recenti intorno a Venzone tolte dal sac. Marzona Venzonese.
11. Memoriale del Co: Novelli alla Maestà Cesarea (1696).
12. Dell'antica Carnia – Altre note archeologiche e di geografia antica.
13. Vorajo Franc.° di Venzone – Breve d'itinerario pel Friuli, da Venzone pel Canal del Ferro e per la Carnia fino ad Osoppo. (visto)
14. Kandler Pietro – Delle terme Monfalconesi.
15. Savio Francesco – Dissertazione sul fiume Timavo.
16. Storia del governo del Comune di Trieste, ed altre Note tratte dal Giornale «l'Istria».

FINIS

1. Soffici + Cibrario

Isole di Grado – Barbana – e S. Pietro d'Orio.

Capodaglio Gio. Gius. Dott. di Leggi e segretario del Capitolo nella Chiesa Patriarcale e Metropolitana d'Aquileja. Li Frammenti d'Aquileja. Libri III. MSS. an. 1666. dal libro II in fine.

Sotto Aquileja nelle vicine lagune vi sono diverse Isolette tutte situate nel Dominio Veneto, le servivano anticamente per delizie degli Aquilejesi. La principale è quella di Grado, dove gli Aquilejesi si ritirarono per fuggire la barbarie degli Unni; e vogliono molti (la qual cosa per diverse congetture non mi pare incredibile) che vi fosse già una levada (Via levata, ossia Argine) tutta lastricata, per la quale coà piedi, ed a cavallo, come anche con carri quindi in Aquileja si transitava, il che oggidì con barche per canali e lagune solamente può farsi.

Quivi tra l'altre Chiese vi è la Cattedrale di Struttura antica, ed assai magnifica, ornata di belle colonne di marmo e di molti lavori a mosaico nel pavimento. Era sede dei Patriarchi, che per la preminenza ebbero luoghi distinti con quelli di Aquileja, dove per uno scisma era uscito il Patriarcato di Grado, che poscia a Venezia fu trasferito.

Gli abitanti di questo luogo, che non è di gran circuito ma però popolatissimo, sono uomini industriosi e sagaci, e hanno per loro maggior esercizio la pescagione.

La Giurisdizione Spirituale si esercita interamente dal Patr. di Venezia: e la temporale viene esercitata da un Gentiluomo dell'ordine Patrizio, che la Regg.a vi suol mandare ogni — mesi con titolo di Conte. (Nel 1818 alla sistemazione delle Provincie Venete passò sotto l'Arciv.° di Gorizia).

Vi è poi l'isoletta di S. Barbara, da un tale Barbaro di Treviggi, che con Fasilesso suo compagno quivi si ritirò per vivere a Dio in vita quieta, già molti secoli, e vi fabbricò un Monastero, con una Abbazia, della quale egli fu il primo Abbate (V. Ughelli in Aquil. allegando il Coron. di Candolo) ergendovi dalle rovine di un antico tempio dedicato a Diomede una nobil Chiesa, che possia Elia Patr. d'Aq.: consagrò alla Be.ma Vergine intorno agli anni di nostra salute 534. E Massimo di nazione Dalmatino Patr. di Grado l'arricchì di molte rendite intorno gli anni di Cristo 660. (Agnelli in Itinerario)

Questo luogo è assai nominato e frequentato per le molte grazie che dai Fedeli giornalmente si ricevono mediante le loro divozioni

della gran Madre di Dio, la cui miracolosissima immagine quivi si riverisce; ed è cosa mirabilissima, che in questa Isola non si nodrisca alcuna sorte di animali velenosi, e se d'altronde vi vengono portati, immediatamente vi muoiono.

La Chiesa è affiziata al presente dalli PP. Francescani Conventuali, che abitano il già detto Monastero, ne vi sono in detta Isola altre abitazioni. (+)

Finalmente vi è l'Isoletta di S. Pietro d'Oro, forse perche nella Chiesa, che quivi è consacrata al medesimo vi era già la sua effigie, overo imagine scolpita: anticamente era questa un Tempio, in cui li Gentili adoravano il Dio Betelle (sic) (Ughelli in Aquileiensibus allegando il Cronico di Dandolo), che poi dal suddetto Elia fu dedicato al glorioso Apostolo S. Pietro.

Nel 1854 compilata questa descrizione, fu atterrato il campanile di questa chiesa.

Questa Chiesa al presente è affiziata da un Padre Francescano Conventuale, che quivi con un compagno vi tiene la sua abitazione.

(La suddetta Tullio altre volte apparteneva al Capitolo di Aquileja, e fu venduta dall'Imp.re Giuseppe II — Nell'Isola di S. Giuliano circa (1158) diceva la Chiesa di proprietà Tullio — I Francescani quindi possedevano alcuni di quei valori, alcuni avevano dritto di dominio.)

(+) (Dal MSS. nella Libreria del P. Fracioli Vicentino)

In Barbana Grancia del Convento di S. Francesco di Cividale eravi la seguente iscrizione:

= Justo Fontanino — Archiepiscopo Amiseno — quod — veterem hanc Barbanæ Abbatiam — sexdecim circiter, conjunctam — Ordini Minorum Conventualium — diu obtinuit — ultro concesserit Fratres Equites S. Francisci — Cividatij Forijulij — Grati animi Monumentum — Posuerunt — Anno Salutis MDCCXXVIII.

(V. La vita dell'Arciv.o Fontanini, parla di Barbana.

2. L'Isola e la Chiesa di S. Pie

Scrittura in ~~Corico~~ del
conventuale di Chiozo
e Testimonio della sua esi

Laus Deo Semper B.V. Maria
Petri, et Pauli a

L'Isola di San Pietro di Orio, sp
non più d'un miglio e
nali, e Paludi là dove fu
nella Laguna di Murano
più che d'una piccola lin
dal mare, però dimostra
poichè nelle sue spiaggie
gie d'antiche Fabbriche.

Riceve il nome del Santo a cui
sa, eretta fin da mille e
di Elia primo Patriarca di
Profanno delubro eretto d
nel distretto dell'acque Ju
convertirlo come fece con
ne in Onore dell'Vero Dio s
tro, et Paolo; ed in luogo de
una celebre Imagine di
Qual simulacro della Regi
la in un mio Altare, qu
a tutti i suoi Divoti, che a
do come sollecita Madre
e disposta a favorire chiu
va ne' particolari bisogn

Questa Chiesa s'estendeva n
un solo Altare officiato o
di S. Francesco Min. Conven

della Fraje
cesco di ne
ra di de.
ta, conv
rivato, ia
culto dan
fù tenuma
tili Sain
erretta
per co
del suo
che tal
Friuli, e
rifabb
saetta
mi a
Padre
dominum
Mà che?
fabbric
della
solfere
Dio
1770: d
misur
tutti
ne no
tutte
Chiesa,
susseg
conseg
la per
Quindi è, e
noto
l'acqu

della Provincia di Dalmazia, figlio del Convento di S. Fran-
cesco di Cherso, e nativo dalla medesima città in figu-
ra di Capellano e Custode della Chiesa et Isola suddet-
ta, come appar da sue Patenti X. Marzo 1746. - dove ar-
rivato, non hò mancato di attenzione Religiosa per il
culto del Sig.re Iddio, e tosto hò ristorata la Chiesa, che
fù tenuta con decenza, e proprietà, tanto nelle Supelet-
tili Sacre, che negli addobbi del suo Altare, avendo
eretto da Fondamenti un Habitazione onorifica
per commodo non solo del Religioso officiante che
del suo Servitore, mà anco per dar ricetto a quelli,
che tal volta sbarcavano di passaggio per andar nel
Friuli; come pure d'aver recinto di Mura l'Orto tutto, e
rifabbricata la Cupula del Campanille da una
saetta dirocata et avendo procurato di uniformar-
mi a quelle parole che il Sig.re disse al mio Serafico
Padre Patriarca S. Francesco: Vade Francisce, repara
domum meam quæ labitur
Mà che? dopo il corso di 24. anni che hò goduto il Luoco
fabricato Manus Domini tetigit me. Ossia in castigo
della mia forse vanarella, ò in prova della mia
sofferenza / per ben grande infabilitamente apparato
Iddio tutto in sapienza / la notte delli 20 Novembre
1770: da impetuosissimo vento sirocale gonfiò a dis-
misura il Mare, in un quarto d'ora furono affatto di-
strutti li Publici Ripari di Grado, e per divina dispositio-
ne non andò spente l'infelice luoco di S. Pietro, che dis-
strutti li steccati, quali servivano di Trincera, e Diffesa della
Chiesa, fu atterratta la facciata Maestra, corrose dalle
susseguenti decrescenze le Fondamenta laterali, e per
conseguenza imminente la caduta di quel Tempio con
la perdita insieme di quella miracolosa Imagine.
Quindi è, che ritrovandosi in Grado il Sig.re Tommaso Scalfu-
rotto Publico Perito spedito dall'Ecc.mo Magistrato al-
l'acque per la revisione di Lidi fù anco condot-
to nell'Isola di S. Pietro per praticare li Dovuti ris-
contri, e rilevò il Rovinoso stato della Chiesa et
Isola suddetta il di cui piano già coperto dall'acque
e che stà in procinto d'esser intieramente assorbita dalla rena

---

In vista a sì manifesto pericolo allienatisi dall'Adorazione li Fedeli restò pur sospesa qualunque officiatura a quella sacra Imagine. Memore e giusto il divoto Popolo di Grado, tratto da spirito di particolar divozione verso la Santiss.ma Vergine di Pietà concepì il più ardente desiderio di provedere alla di Lei perpetua salvezza. Per il qual effetto fecero convocar un Consiglio Generale sotto il g.no 26 7bre 1773 ad unico fine di rilevare l'unanime consenso d'ogn.mo per la translazione in una di q.te Chiese dentro in Grado, nel qual Consiglio vi intervennero li Spett.ti SS.ri Giudici, e Deputati con Cittadini e Popolani n.o 250: in cui fu presentata divota Supplica da rassegnarsi all'riflessi, si di S. E. R.ma Mons.r Patriarca come Padrone, e Superiore della Chiesa, di Isola suddetta.

Qual supplica letta a chiara intelligenza del Consiglio, fu posta alla Balotazione, et elle voti favorabili n.o 249. e Contrari n.o 1, fu presa a pieni voti, fù dalla Spettabile Banca comandato il suo registro, e l'autentico sia consegnato a q.to Sig.r Piovano per rassegnarlo a Mons.r Patriarca per quelle Deliberazioni che giudicasse espidienti per maggior gloria di Dio Signore della sua SS.tissima Madre et a consolazione di q.te Popolo, ma per qualche tempo rimasero sospese le cure dagli ingredienti che si frapposero alle provvidenze Destinate dal Religiosissimo zelo di S. E. R.ma Mons.r Francesco Giovanelli Patriarca nella passata sua Santa Visita di q.ta Parrocchiale di Grado nelli giorni 19. 20. 21 - 7bre. 1778 - Quindi è che di nuovo prestato il Popolo prego li Capi di q.ta Spettabile Carità perchè supplichevoli si prestino alla Suprema Autorità e Pietà di S. E. R.ma Mons.r Patriarca, perchè degni discendere al Borgo per mezzo di trasportare la Sacra Imagine nella Chiesa di San Rocco, e ivi esposta alla Venerazione di q.ti Popoli, che la sospirano nel loro grembo per toglierla dalle noragini del Mare.

Sua Ecc. R.ma assicurato dalle supplicle e Memoriale prodotto: Hà con suo decreto 22 Marzo 1780 ordinato, che la sacra Imagine sia nella forma più decente collocata nella Chiesa di S. Rocco di q.ta Città, e ivi dal Padre Mare. Antonio Lucis, come

lano di S. Pietro in Vincoli custodita, ed esposta alla
venerazione de' Fedeli, come meglio dal decreto stesso
rogato, con le due sue autentiche di cui ne fu
registratto a lume de' miei Successori, ciò
stetto, notato a gloria di Dio Sig.re della Imma-
colata, et a gloriosa Memoria di S.S.
Ill.mi Sig.ri Card.li Giovanelli nostro [illegible]
[illegible] di Perugia Padrone e Benefattore
di questa Chiesa. [illegible]

Nel 1858 [illegible]
[illegible]

(1

(Dal MSS.
della Illustrissima
de' Fabbri
[illegible]

3. (Prot. li 26. 9bre 1814. ———

Successivamente agli ordini dell'Ecc.mo Governo Gen.le emanati col Dispaccio Gov.no Gen.le 7.7 26.8bre p.p. N.° (1) sul Disciplinare relativo alla (2) Dogana Prefettizia del 2° Stazione col N.° 19046. del 21. 9bre suddetto sono in oggi portati sopra luogo il sig.r Ispettore del Porto Thue, debitamente accompagnato dal sig.r Tesini il sig.r Gregy, ed il Sig.r Antonio Motterle (3) dal sig.r Podesta D'Aquileja, per il Delegato Prefettizio ad eseguire il riconoscimento dello stato presente del Porto degli ingressi, ed armeggi non ostanti il bisogno delle eventuali efficienze.

(4) Onde avere maggiormente chiarite le circostanze che riguardano questo Porto furono chiamati il sig.r Giacomo Bujanovich fu Giovanni, il sig.r Pasqualino Vidali, il sig.r Pascale Comisso, il sig.r Angelo Comisso, il sig.r Andrea Comisso, ed il sig.r Matteo Comisso tutti cittadini, ed uniti a questi fu effettuata la visita del Porto, tutta la spiaggia frontale, e dei 2 canali che al porto conducono, ogni di essa furono fatte le seguenti osservazioni

1.° (5) Furono riconosciuti gli avanzi del Molo Levante, e Ponente frontale, che esistevano fino al 1802. e difendevano il fabbricato, e il Porto, e quelli che incominciarono a sfare (6) subito dopo quei riparo fatto con. nel 1813. e che non fossero che come dato sotto sotto dalla Forza, riguardano il Molo Ponente, per ciò riguarda il Molo Levante non esistendo affatto, niuno in fabbondano a fuori del tutto ciò come raccolti. per tutto

evenienza: il male è che nelle grandi
ed ovette ordinarie circostanze offrono la
piazza dell'abbicotto tutte colle rive
onde tutto disagio il piede dell'abbri-
cotto e lo mettono costantemente
pericolo poi interiore: il Porto che
dia allora esistono è fra le altre
la cotta trasportata.

II. Esaminato quindi il nuovo Porto fu riconosciuto che l'approdo non può praticarsi se non in alto mare, ciò che porta l'inconveniente bene spesso che le barche e le cianciole devono rimanere esposte ai colpi di mare ed attendere il punto dell'acqua a cui volte periscono, e quando sono nel porto rimangono in preda di ogni maggior disgrazia, ciò che appunto spregiudicatamente le barche medesime impedisce ai proprietarii il trarne profitto quando vuole con grave danno del pubblico e privato servizio. Dobbiamo trovandosi l'approdo in quella distanza dal Canale di Lonta in cui possono navigare dei battelli in cui vengono tutte le mercanzie ispezionate

III. e quindi stimato lo sgravio il quale viene sufficiente dei due capi, Agostino Dovid. e Cesare Canuffo. In questo non si costruiscono ora che sole barche pescarecce della Bragotta della portata di circa di sette cinquanta tonnellate per cui questo empiuto di bocchette per l'accennata rotta dei ripari protetti un allora avendo maggior comodo di acqua si costruirono barche mercantili di maggior portata e molti non giungevano a riparare.

IV. in ricostituito che non si stabilirono fiere che non si sono arrivati di vorta e che manca il necessario carattere. Per tale necessità opportunamente si risolve il Capitano del Porto sig. Tonini di proporre al governo una nuova colla vista del ristretto necessario e maggior economia.

V. Sull argomento poi che riguarda il deperimento di questo scoglio e stato percorso nel breve periodo

di pochi omni, e che espone oltreti
in una continua minaccia e pericolo
il paese tutto tendendo alla decisa dis
truzione tanto un immunito riparo che
molti i sottoscritti dalle prescrizioni con
tenute nel sullodato Decreto e nelle
sue Prefettizie comunicazioni a dover
precisare quali possano risultare le mancan
ze e le riparazioni necessarie con pon
ne a mano di rappresentare la deplorab
le fisica ~~affezione~~ del Porto mediterra
per cui l'Ingegnere in capo di questa
di progettare un progetto di lavori
che trovasi necessari dietro le più
precise indagini e relazioni; per ciò
in non possibile ora a fare stante
l'elevazione delle acque nella corrispon
zione, cui operazioni vengono per
dalle stesse sug.ti in fogli complessivo
mente indicati, cioè il ripristino delle
rovesciate scogliere delle quali ne esiste
no ancora le fondazioni e l'esame
del Canale onde preservare l'approdo
alle barche in ogni e qualunque circo
stanza.

VI. Il Sig.r Parroco sempre intento al miglio
ramento della propria Comune ha potu
riflettere che quando da alcuni an
cadata una rotta nei littorali che
verso Porto Primiero si estendevano vici
tutto con ciò alla popolazione il
comodo d'avere dell'acqua dolce per
cui rappresenta che diventata quindi
di somma difficoltà la chiusura della
rotta medesima sarebbe indispensa
bile che almeno dal Governo fosse
fatta costruire quella cisterna a comodo
della povera popolazione e del naviglio
che vi fosse stazionato ciò che non
tarebbe di rilevante somma.

Ritornando con ciò esposizioni le riflessi
zioni portate dal succitato governa
tivo Decreto 25. Ottobre pr. p.to

letto e chiuso il presente processo verbale onde' inoltrarlo alla superiorità dell'Ill.mo e Ecc.mo Governo Generale.

5.

Dal Giornale l'Istria N.° 9 e segg. An. 1850

Notizie succinte

dell'origine, relazione, decadenza dell'isola e città di Grado.

5. Dal giornale l'Istria 1850

Notizie succinte

dell'origine, religione, decadenza dell'isola e città di Grado.

Per tutte le cose nostre il tempo è sempre stato il più grande e giudizioso giudice, il quale ogni cosa scopre, ogni cosa rivela, ogni cosa ci fa conoscere. Oggidì questo giudice ha rivelato, ma solo pel timore di non ricevere commenti critici, quale sia l'origine della nostra città; ci ha aperto davanti la storia di tempi ben remoti, ci ha svelati, per così dire, parecchi altri avvenimenti, e fra le piccole città ci ha fatto conoscere immortale, e fra le piccole città ci ha fatto conoscere immortale, e fra le piccole città ci ha fatto conoscere immortale, memoria del suo nobile passato.

Vinto ora per tanto dalle preparate brame di questi miei Nobili signori giudici mi accingo più alacremente all'opera, e sopì il giusto timore che mi ha, era sospeso, sperando di poter portar da questa piccola fatica se non lode, almeno un degno contentamento.

Vinto con i sofferti dannii scarseggio di argomenti, e ingegno, ma ho fatto di sostituire i miei sudori e la fede degli autori che ho letto, e con i quali ho avuto argomenti miei valutazioni e giudizio ho ottenuto di ricercare qualche singolar fatto che in questa mia raccolta. E ho fatto ogni cosa possibile per scrivere i racconti non con parzialità di cuore, solo mi appoggio all'autorità sodi, e grandi tradizioni scritte e non scritte di antichi autori.

Dell'origine di quest'isola non abbiamo certezza alcuna, solo che si ritrovasse all'Italia ai suoi ancora in quei tempi che i popoli del Nord inondavano la fitte tenebre del gentilesimo nove cose di questa non fondamento sodo si hanno trovate iscrizioni, medaglie d'antichità, le quali ben che logore, scrigiate e difficili a leggersi nelle loro iscrizioni per l'irregolarità dei

Friuli ed a me consegnato in copia con altri documenti dell'illustrissimo sig. canonico Bussetti, raccontasi il medesimo fatto, ma con questa circostanza che tra i tesori che Luppo rapì fu ancora il libro degli evangeli di S. Marco.

Il popolo di Grado s'oppose all'ostilità del duca Luppo, fece resistenza a suoi soldati; ma essendo inferiori di forze, dopo alcun fatti d'arme, dovette cedere alla misera discrezione del barbaro vincitore.

697. Per la mala condotta dei tribuni Veneti, che a loro capriccio amministravano la giustizia non avendo più a cuore l'amor della patria ma i loro proprii interessi cui tutto sacrificavano, erano ridotte tutte l'isole venete in una grandissima confusione, perchè non si provvedeva più di soldati e vascelli per opporsi ai nemici del Veneto nome. I Longobardi, situati nel continente, osservavano con piacere quest'intestino fermento e i pirati Schiavoni fatti arditi, sino nelle lagune insultavano; tutto minacciava rovine e distruzioni. Per riparar ad un tanto male, si convocò un assemblea generale della nazione, dove accorsero da tutta l'isola la nobiltà, il clero ed il popolo. Il patriarca Cristoforo da Fola, prelato di questa cattedrale, uomo venerabile per la sua scienza e purità di costumi, parlò in sì fatta maniera, che persuase quell'illustre assemblea per rifarsi dalli sofferti danni, ed ovviare i maggiori, di eleggere un capo acciò regolasse le premure tutte dello stato. Fu accordata la massima, e cadde la scelta sopra Paoluccio Anafesto cittadino di Eraclea.

718. Gregorio II ad istanza di Liutprando re dei Longobardi, cessato lo scisma, concedè a Sereno prelato Aquileiese il pallio, onore sempre negato dalla S. Sede a prelati d'Aquileja. Perchè poi furono terminate le ostinate persecuzioni de gli Aquileiesi contro questa cattedrale assegna quello pontefice ad ognuna di quelle sue metropolitane chiese i proprii suffragani. Sereno però, ch'era ancora l'antico odio contro i greci, sfidò Liutprando ad invadere l'isole di Grado, ma accorso il Doge Gre-

= Nel Sec. VIII Diac. lib. 3. cap. 3. pag. 28. = Nel Sec. VIII Diac. lib. 3. cap. 3. pag. 28. = Nel Sec. VIII Diac. lib. 3. cap. 3. pag. 28.

gliano vicario alla difesa, con suo scorno si ritirò Ven.
ne sempre vendicato da Gregorio ejusdem.

725. Pietro, vescovo da Pola, contro i canoni d'in.
truso in questa cattedrale morto il patriarca. Do=
nato da Piacenza, ma Gregorio II lo privò di tutte
sue ragioni. A istanza poi del clero e popolo Veneto
venne immesso alla sua prima sede. Epist. Greg.
pie. ai cuncto a Deo servato populo Venetiae et Istriae

728. Essendo nel concilio romano i due emuli patri
arca Giovanni di Aquileja, Cipro e Pietro trattato l'im
portante affare dei sacrileghi persecutori delle immagini, lo decisero ancora le vertenze di questi due
patriarchi e decretò la divisione dei rispettivi sud
dipendenti, confermando ogni cosa il concilio, e fulmi
nando l'anatema a quel primo che violerà i confini,
e la giurisdizione dell'altro. Dand. ex cronic

734. Calisto prelato Aquilejense appena morto
il suo anticessore Serenio che invase Morsano e Mu
sona isole e beni attinenti a Barbana quasi elezione
di grado. Il pontefice Gregorio III gli commette la
restituzione sin pena di censura, si rivede e cessa
poi sua attività. Epist Greg III Calist.

Gli Scismi con varie vicissitudini tentano i prelati
di Aquileja di distaccare questa cattedrale, procuran
do di sedurre i vescovi suffraganei dell'Istria
ad essere ribelli e contumaci al loro Gradense me
tropolitano, cosicché contro i canoni l'un l'altro si
consacrano, ma il Doge Maurizio spedisce ambascia
tori a Stefano III e poi IV e vengono corretti. Epist.
Stef. IV ex codic. M.S. Trevisani.

797. Il patriarca Giovanni da Grado soggetto di som
ma probità e di costumi santissimi negava di consacra
re un vescovo di Venezia un tal Damiano di nazione
greca e di rito, riconosciuto al Doge Giovanni da
lui e dal cesareo imperatore d'Oriente, fu precipitato
giù da una torre, e Maurizio figlio e collega dello
stesso ope vi morti anni resto sulle pietre il
sangue impresso, onde fu annoverato tra i beati. Damiot

804. Carlo Magno per la strada d'Averara di Torto
na, e Cristo Patriarca Grado e Dichiara esser

metropoli questa sede, e gli concede ogni esenzione di giustizia come reale a tutti i suoi beni posti nell'Istria, Romagna e Lombardia e di più dopo la sua morte chiama erede di molti preziosi arredi questa basilica. Ex Decr. Car. Mag. Dat Febbraio Ravenna anno 1° suo Imperio.

Egli giurando questa metropolitana sede molto illustri singolari consuetudini di giurisdizioni nella provincia dell'Istria ed essendosi questa infermata per la litigazione e nobiltà dei prelati Aquilejensi, che ritenevano romani quei vescovi al proprio metropolitano, perciò il patriarca Fortunato si rinnovar l'antico costume; per il che, portatosi nel territorio di Capodistria e lo Pizziano, ed investito d'autorità imperiale, chiamati a sé tutti i vescovi dell'Istria, ed i primati d'ogni città e castello con cento persone per ogni luogo, l'interrogò quali consuetudini godeva la sua cattedrale nell'Istria, onde risposero in questa maniera

"Cum Fortunatus patriarcha dixit: Rogo vos fidelis nobis dicite veritatem qualem consuetudinem ecclesia mea metropolitana in territorium Istriense habet. Primus omnium primas Polensis dixit. Quando patriarcha in nostram civitatem venire fit et si opportunum erat propter missos dominorum nostrorum aut alicujus placiti cum magistro militum placitorum habere, erbat episcopus civitatis nostrae cum sacerdotibus et clero vestiti planetas, cum cruce cereo, thuribulo et aqua benedicta sicuti summo pontifici, et judices una cum populo venichant cum signa et cum magno cum recipiebant honore. Ingrediente eadem ipso pontifice in domum ecclesiae nostrae, descendebat statim ipse episcopus claves de sua domo, et ponebat eas ad pedes patriarchae: ipse autem patriarcha tabat eas suo majori et ipse judicabat et componebat usque in die tertia; quarta autem die ambulabant in suum thazaria. Deinde interrogavimus judices de aliis civitatis sive castella, si veritas fuisset ita? omnes dixerunt, sic est veritas, et sic adimplere cupimus. Ex Codice M. S. Trevisan".

818 - Imper. Lodovico il Pio ad imitazione del padre con-
ferma ogni privilegio, e donazione a questa Sede fatta

852 Prima di inoltrarsi nella materia, credute
necessario di mostrare l'opinione d'Ugellio, che se
ne fa autore del Concilio nella cronica d'Aquileja in
un concilio di 60 vescovi da Leone IV celebrato. Seneca
abbia ottenuto decreto, perché dopo la separazione della chiesa
di questa da quella d'Aquileja, come fosse nel concilio
romano, da 60 vescovi sottoscritto il 11 giugno 852.

Fece ciò, veneno, patriarca Gradense, essendo mo-
lestato da Massenzio Aquileiese prelato per le solite
pretensioni del suffragio nell'Istria, ricorse agl'impe-
ratori Lodovico e Lotario, i quali ammirarono che il
pontefice romano decidesse e terminasse una volta
questa continua discrepanza. Perciò rompere i ri-
chiami il tempo stabilito, non volle, o fu stanco, perché
volesse indurlo fare, e scrisse agl'imperatori la man-
canza di Massenzio, onde di bel nuovo precettarono
questi prelati di dovergli unire per terminare ogni pre-
tesa. In fatti Massenzio si maneggiò appresso questi
imperatori acciò nel concilio Mantovano si decidesse la
lite, come era fatto richiamato questo concilio
di Mantova; ma scoperto che quei padri pregavano per
Massenzio, attese le raccomandazioni degl'imperatori, pro-
tettò di non volersi di più occupare dal solo romano
pontefice, e stante questa molestia di multità,
il concilio rendito la lite e decretò che la chiesa
di Grado dovesse restare a quella di Aquileja e il sop-
primesse il titolo di patriarca. Questa sentenza non
ebbe mai il suo effetto perché non liberò né legalmen-
te fatta "Haec tamen de lentia nunquam ad com-
pescendum reclamante et in suo robore semper
perdurante Aquileiensi Praesule ... Come Grado, e Pietro
IV. era assiso sulla cattedra romana Gregorio IV.
scrisse significogli il suo dissenso contro il concilio
mantovano e che questo pontefice intese le ragioni era
per terminare questa affare, ma morto Massenzio le
cose si restarono. Eletto Andrea in prelato d'Aquileja
ripigliò le molestie e pretensioni del suo antecessore, ma

intanto Gregorio e così ognuno restò in [illegible] della propria [illegible]. Sergio II assunto al trono della chiesa, per [illegible] fine a questi dissidi contrasse nuove [illegible] tutto a Pietro giurò di Andrea di dover portarsi in Roma, nel giorno di Settembre che si celebra ogni [illegible] tezza. Erano le cose già in buono ordine, ma ecco la morte sopraggiunse a Leone quinto, uomo di questi due pre[illegible] lati restarono con la loro milizia e ne ebbero nuova giurisdizione. Leone V venne il Regno e così ter[illegible] ogni protesta. Tutto le città di Venezia questo quello [illegible] dal imperatore e di Venezia tutti si legano nel codice [illegible] Venezia che appresso [illegible] [illegible] per la [illegible] tà solo le accenna

Leone IV prescritto a reggere la chiesa del Signore, [illegible] eletto alla sede di Grado Vittore Antichiaco, gli concedè il pallio pontificio e la conferma di tutti i privilegi che godettero i suoi antecessori. Il decreto per [illegible] si legge nel codice, che Leone scritto per [illegible] [illegible] [illegible]

Pietro Candiano [illegible] Badoer; volendo obbligare a contribuire [illegible] [illegible] [illegible]

[illegible] imperatus, protos[illegible]tarius, et Venetiarum Dux promittentes spondimus vobis Vulperto Aemilio [illegible] [illegible] [illegible]

... [illegible] ... [illegible] ... [illegible] ... [illegible] ...

et eorum uno de jurati relatu in civitate Austriae mixti
fori communibus Aquilejae et aer forum et jacobi cui
et tabernae civitatis Aquilejae pampuran mensis et
exterorum jurium communitatis Aquilejae et alterius obligui
civitatis praefatis mutatis pactis, et firmum prudens dep
ere lite et differentia litibus, et differentibus dependentibus
cum rebus, et mercibus inter dictas communitates Ge-
Datiis et gabellis, sive impositionibus exigendi hinc inde,
Subo. Utrobusque partis, rebus, bonis et mercibus cuiscum
que et ubicumque, nisi aliter non nullis pactis et con
ventionibus aliter inter dictas partes stipulatis et firma
tis inferantur etiam. De conservatis consuetudine et de
novum usis omnibus pactis, et expressis reservatis pro
ut quae vidimus, et cognovimus et inde pendimus, et
cognoscimus Christi nomine invocato etc. Definimus te
nos hominibus quae et habitatoribus ibi regit cum
suis rebus bonis, rebus et mercibus quibusque libere
et impune sine sola mut et consuetudine solu
tis et ire, stare et morari in Aquileja nos Gerritorii
Districtu et de Aquileja, et quas districtu libere et exempte
re rei et mercet, et ubi quecumque voluerint et quan
cum voluerint. et cum alia fecerit et exercere in
Aquileja et quas districtu secundum quod facierbant et
observabant ja laudabilem antiquam consuetudinem.
In terris in contrata nostrae districtus communitatum
et partorum interdictas partes existentium, mutuantes i
nullum pensum et tenorem conventionis fictae inte
ter partes, debiant et inter inviolabiliter observare sub
poenis et censuris in dictis conventionibus et pactis impositi
lis et insertis. Volentes tamen quod in post dictas conven
tiones et pacta communitas bonorum et personae de
quis exponunt exigere ab hominibus de Aquileja de
bonis rebus et mercibus exportandis de dicto loco quod bo
lores, quod ad eadem solvendas in civitate Aquilejae ne
mens in ipsa de rebus et bonis exportandis et civitate,
et quas districtus obligatis. et tenentes et dicto lo
loco ante dictas conventiones, et pacta exigi consueve
runt in dicti hominibus de quod nullum volumus in
tra vos fieri novitatem in bonis regni rebus ipsorum
dictis conventionibus in suo robore, et firmitate manente

Ac hoc autem omnino iste dictus partes habeat aequa
libra servari, et eo jure utantur, et quod statuerant, et
statuta [illegible] et [illegible] inviolabiliter observent, et
[illegible] [illegible] [illegible] [illegible] [illegible] [illegible]

944. Ecco di bel nuovo in scena i patriarchi Aquileiesi contro questa benemerita città per le solite loro ambizioni e per questa sua antica soggezione, Lupo, patriarca Aquileiese, non sapendo come mascherare l'antico odio che contro la città di Grado nutriva, prese il falso pretesto d'aver usurpato nei confini e nei beni di questi cittadini, come pure nelle merci che essi portavano, onde all'improvviso spedì un corpo di soldatesca contro questa città. Dicero all'armi questi cittadini e con costanza e coraggio respinsero gl'inimici aggressori. Intesa dal Doge questa ingiusta e improvvisa zuffa, subito nelle furie, ed allestita una poderosa flotta venne a correggere l'audacia degli Aquileiesi. Di giorno in giorno crescevano le discordie e le stragi; ma Lupo scorgendo i mali che cagionato avea la sua barbarie, e vedendo di non poter resistere alla gloriosa armata veneta, s'avvilì. Per riconciliarsi la cara Lupo patriarca spedì al Doge Pietro Candiano molti ambasciatori, ma contro il solito, s'interessò Marino Contarini nostro patriarca acciò s'intromettesse in quest'affare, e di ristorasse l'amicizia e la pace antica appresso al detto Doge. Maneggiò con destrezza il prelato Contarini la causa del Doge Candiano, che s'accordò assai vicenda. Lupo poi con carta solenne promise di mai più molestare e entrare con l'armi nelle terre e giurisdizioni della città di Grado in pena di 50 libbre d'oro, e fu sottoscritta dal suo clero, e da molti nobili d'Aquileja.

"In nomine Domini amen, regnante D. nostro rege Ugone a. XX, et ejus Lotario an. XIIII indic. 2, mensis Aprilis die XIII feliciter. Notum fiat omnibus nos Lupo patriarcha, nobis canonice Aquileiensi ecclesiae omnibus bonis rebus nostram Deliberationem accedentium et clero, et populo quae facta fuit contentio inter nos et Venetiticos pro quibusdam interventionibus causis, dicendo: etiam accepta in una illa guidam ex nostris intra civitate Grado eorum arma pro ingere injuriis in nos inferre: unde D. Deus Venetiticum Dux in ira permotus: litigatio et magna discordia inter eum et nos adevenit; et cum eodem de die in diem magis accresceret, per multorum etiam, ac ejus fidelium legationes, et deprecationes ea

„ rupta pace non inhaerimus, ad Italum pragrium tenere.
„ Hinc Demum Deprecantes misimus nostrum fratrem Mari-
„ num patriarchum, ut ipse ad Suum Seniorem de hac re
„ se submitteret ut ad pax firmandum nobiscum ne
„ cessario revocaret, qui et benigne merito pergit et per
„ suas supplicationem pro dicto D. Petro Duce ad pacem
„ et ad priorem amicitiam quam nobiscum habuit red
„ ire nos, atque secundum actum pacti ad legem fac mus. Sed
„ ipse nuntius per Dalmaticum finem dicto Marino fratri
„ nostro patriarchae nobis reddere suspexit. Qua propter promit-
„ timus, pro ultimus nos Lupo divino juramine vobis pra
„ nominato D. Petro Duce Venetiorum filio Boni Petri Du
„ cis Candiani, ut a modo in antea nostris et vestris diebus,
„ et D. Marino patriarchae fratri nostro nullo tempore ne-
„ que nos nec aliquis per submissas personas intra vestra
„ civitate Gradensi cum armis pergere non debeamus per
„ aliam ingeniam, aut occasionem neque in castris
„ portus finibus, quod de nostro Ducato inveniri, facere-
„ mus exactionem et si quis facere voluerit, vos D. Petro
„ Duci aut Marino patriarchae fratri nostro scire face-
„ re absque omni tardetate; haec omnia inviolabiliter
„ observare promittimus Quod si non observaverimus si
„ aut superius legitur tenere contenere promittimus vo-
„ bis D. Petro Duci auro l. 50, et haec promissionis chartula
„ valeat in sua firmitate. Actum in civitate Aqui-
„ leiae. Ego Lupo patriarcha in hac promissione a me
„ facta Mett. S.„

967. Allora l'Imperatore mandò Berengario, di cui parlai
in Roma, radunato un concilio per decidere le controver
sie tra Giovanni XII e l'antipapa Leone VIII, il Doge Pie
tro Candiano IV vi mandò degli ambasciatori per sollegare
sì, ed in questa occasione fecero si decidesse ancora le vec
chie vertenze dei due patriarchi. Infatti questi nel consegui
gli antichi privilegi di questa sede metropolitana, e de
cretò fatti e decisioni nei altri consigli tenuti con pie
nalità di voti fu deciso esser la sede vescovile di Capodi-
stria, alla quale tutti i suffraganei vescovi
debbono obbedire (Cod. Trivisano cart. 11).

„ Sedebam ego prima Italiae meae cum patriarcha, e
„ comes, duce et omnique Venetorum, regibus mihi non

non ricevuto, et Joannem Diaconum Joanni Papae
di Ravenna Innocentio Monaco existenti in Synodo ibi congrega
ta, et una et Dionysii privilegium videndum ecclesiae dixit Ilaec
quae ecclesiae et Dictum ecclesiae et ecclesiae
ecclesiae tolus Jemetico, cui et episcopis et ecclesiasti
cis sibi subjectis concessit Otho privilegium in aquisgrandi
nostri Nat. universalis, et S. Pia sua sibi ecclesia in
rumos legales, ita ut liceat eis am in Dominum monachis re
lora et eius, secus et religiosi qui supra ecclesia
eius et eorum monachi, nunc fore et Dilectionis et
Dilectionis de quibus potestatem habere, et alios exem
ptos et eius ecclesiae ecclesiae in relationem subditi et
Papae subsan.

Questo privilegio che accenna al Dandolo fu allora con
cesso ma molto di più vado d'esaminare e scrivere fu di
mandato dal Papa perchè privilegio poi fu confermato da
Otone II, morto il padre.

982 Pietro II Orseolo figlio del duca, e Doge con
seguita tale altezza stato preso ne' progressi del tempo, e dei
successi effetti sbattere la marca, e cominciò torri, vecchie
fabbriche e case

ne un muro alto, alzato con di tutto il tratto si ritirava
a vivere, e un miglio Marco delle cose del regno, e Pietro la
città di Venezia avuti come come altre chiese, e co
me detto fosse passaggio di pietra ai sotterranei di S. Marco
con nuove e sue spese di volte in quattro colonne i corpi di
più santi con gli con i loro nomi, e della nuova i corpi
dei SS. Ilario Felice e Fortunato nella seconda di San Agora
e Fortunato, nella terza di Dionigio e Largo e nella quarta
di Grimagora e Valentino Dandolo. Cron. Grad.

1026. Era tutte l'attività e traccheggi ch'ebbe a soffrire
ai il spettro nostra patria non fu certamente la più bar
bara ed inumana quanto questa del sacrilego profanatore di
religioso prelato Aquileiese Pagano. Rifugiato nell'Istria il
vero estinto Orseolo temendo il nomolo Veneto sollevato
e lo il suo fratello Ottone Doge, ne fu spogliato e per questa l'oc
casione e opportuna di sfogare il suo simulato Regno, che da
tempo si nutriva nel suo animo contro questa cattedrale
nuovi tentato in quest'isola col falso pretesto di condiuvare l'ab
bandonato pastore. Tutto il movimento a questi cittadini di non con

questi remisi con lettere a tutto passato da patriarchi d'Aquileja, e concluse la lunga, e [illegible] ragione, subito si [illegible] perché i [illegible] [illegible] [illegible]

[illegible] in Ravenna, vel Germania, Ravenna Ticinensi Italiae, sive in quibuscumque locis Italiae regni seu Italiae habeat se possidere sui antecessores visi sunt esse, integre ac plene absque cujusquam contrarietate, ac controversia vel lite ei inferre inviolenti

"Hoc S. Sedis ecclesiae patriarchae, de quam nunc usque [illegible] cum [illegible] recognovimus, quia [illegible] ecclesiam solere [illegible] novimus, per quod apostolorum principis Petri et nostra cujus vicem gerimus auctoritate, antecessorum nostrorum privilegia inviolabiles prae dictam sedem ecclesiam semper habilibrate patriarchae tuae ejusdem ecclesiae, tibique patriarchae officium libere, seu agendum concedimus, et de omnibus vestris possessionibus praecipiendo interdicimus ut nullus patriarcha, archiepiscopus, episcopus, decanus, vicedominus dux, marchio, comes, vicecomes, aut exactor alicujus rei, nec ullus judex publicus, vel quilibet ex judiciali potestate vim aliquam, vel injuriam in ecclesiis inferre, praesumat, aut aliquo modo molestiam ingerere tibi Patriarchae tuisque successoribus, nec in ecclesiis et plebibus, seu monasteriis tuae ecclesiae pertinentibus, seu in familiis, in colonis, servis, vel mancipiis et caeteris, quae super ejusdem ecclesiae terra manent

"Privilegium vero quod Papa Forojuliensis praesul de subjectione Gradensis patriarchatus fraudolenter ab hac sede exercitus est, quia nulla illud canonica auctoritate munitum Decernimus, cupidum itidem nobiscum venerabilium fratrum nostrorum sententia assumpendo penitus omnino corrumpimus et evacuamus."

Ora come si potrà por difesa degli eccessi di Papone, e dalla stoltezza d'Ulrico, prelati Aquilejesi, portar il fraudolento nullo e reo privilegio di Giovanni XIX e di Silvestro III dal sig. Dove è in questo barbaro saccheggio non potè questa nostra infelice città rimanere, e qualunque [illegible] [illegible] religione. E questa nostra [illegible] Repubblica abbia sostenuto in parte i danni di questa divota popolazione, ed [illegible] [illegible] [illegible]

[illegible] primiero [illegible] e da questo tempo [illegible] a la Veneta [illegible]
questa [illegible] [illegible] [illegible] [illegible] [illegible] [illegible] [illegible]
[

1155 [illegible] Veneto Da Gregorio VII le
[illegible] Dicembre, e con [illegible]
[illegible] cattedrale [illegible]
[illegible] [illegible]
[illegible] [illegible]
[illegible]

ann. ch'era calpestato dai soldati d'Annibale. Così lo stesso Eginardo Ann. Franc. pag. 65. "Interea Ulricus patricius cum Istris exercitum suum ingressus, et adortus a Venetis duce Italo, commisso una cum destinatis mobilibus Francorum ibidem existentibus cum Istris et Venetis pertractus cum omnibus in custodia condidit. Ex eorum vero pactis de quotannis tredecim porcos, totidemque panes duci in eadem die datorum; ipse vero Venetis liberalem, et ultra inde non ausuri, ad pedum Ludovici in foro in ejusdem memoriam deretur: Istris vero illatas animarum pastoribus de caelesti regno potius, quam de terrestri esse certandum. Demum Anno 1177. cum omnibus suis suffraganeis episcopis (teste Romualdo in chronic.) Venetiis ad Alexandrum pontificem accessit, et ab excommunicatione absolutus, deditque pacem ecclesiae, simul cum Friderico imperatore, eidemque Alexandro Alexandrum Octavianum (cui ille vicarium adoravit) a quo benigne exceptus pro se, suisque successoribus favorabile privilegium obtinuit."

In questo tempo pertanto essendo le tante ostinate resistenze e crudeli ingiustizie usate dai Patriarchi d'Aquileja con i Vescovi dell'Istria con tante bolle, ed in tanti concilii assoggettati alla metropoli di Grado, non per non essere in continua ostilità, attività e guerre colle Diocesi Istriane ogni loro giusto e canonico titolo alla elezione e consecrazione sopra i medesimi, e le loro Sedi sempre goderà.

I pontefici poi concedendo a questa sede metropolitana oltre la primazia della Dalmazia, ed il privilegio di consacrare i vescovi nelle città greche, gli aggiunsero, che in Costantinopoli potesse visitare le Chiese per S. Marco, come pure gli assoggettarono diverse chiese in Venezia. Non volendo esercitar i pontificali, e distribuir natalizi, videro ben il vescovo di Castello, ed il patriarca Gradense, che avendo esercitato fatto di Pontificale dovette vivere in Venezia. Ciò si può vedere nella sentenza arbitraria tra esso patriarca ed il vescovo di Castello sotto il primo di ottobre 1237. Una consuetudine antichissima, che tutti i vescovi suffraganei alla sede Gradense, dovessero visitare la predetta metropolitana chiesa ogni anno, e questa visita appunto era riserbata pel giorno dei SS. Apostoli Filippo e Giacomo nel qual giorno ancora si dovevano portare

ne che obbligasse il detto patriarca a dover concorrere a tali risarcimenti. Intesa l'istanza dei giudici, parlò al patriarca, e gli pregò di una morte lunga, avvisandolo, che dovesse essere il patriarca a Grado per la festa dei SS. MM. Ermagora e Fortunato che sul fatto venga il risarcimento

"Venetus Senatus Ill.mo prefato Duci Venetiarum nobili et sincero Fideli nostro Dilecto nostro Petro Landono Dei gratia Duci Venetiarum Dalmatie atque Croatie, et Dilectionis affectum. Accepimus per litteras nostras, quibus Nos avisastis circa il Capitolo di Marano, Bernardus Marsio fidelis et civis noster Gradensis cum litteris vestris facientibus precipuam mentionem de faciendo reparationem murorum illius terre - et campanilis, quod inceperunt, et egestate non possunt facere sine subsidio et subventione Rev. D. patriarchae Gradensis et de fectu presbyterorum. In quorum litterarum presentatione idem Dominus patriarcha Gradensis de re venit suadere ipse unus Domino nostro, propter quod dum ad nos cum esset cum moraverint multum quod debeat ut per vos procuretur, tamen si gratiose nobis placuit cum efficacia, quod ad prome festum fortunatum S. Hermacorae et Fortunati veniet Gradum, et tam de predicta reparatione murorum terre, quam de predicatione campanilis quam etiam presbyteros vel officiales latter non debet quia ille fidelis noster poterunt amicabiliter concordari. Dat. [illegible] Die Decembris [illegible] anno [illegible] 1623 [illegible] ut [illegible] vol. 5

Atto Decreto con la quale fanno capitale i giudici che devono visitare di ritorno da Venezia del loro patriarca che si porta in Grado e commette allo stesso di leggere i privilegi, scritture e giurisdizioni comunità

"Fidelibus nostris Nobilibus Dei gratia Duci Venetiarum Nobili veneto et Com. ratione civ. Gradensis, et ecclesiam suam ac ejus ecclesie ac clerum ejusdem terre [illegible] mandamus itaque vobis, ut personam dicti patriarche in eius domum civitate ac honorare debeatis secundum quod convenit laudare dignitate gaudia et [illegible] verum quia ipse Dominus patriarcha requirat vel le videre aliqua privilegia et jura ibi existentia, quare ipse dicit fuerit pro fidelibus ecclesie voluerunt. [illegible] Damus et contenti sumus, quod permittatis, ipsum videre,

quacumque privilegia scripturas et jura voluerit. Hoc tamen non de dictis privilegiis, scriptis et scripturis nihil nostris vel nostri nuntii vellent, sed ejus vobis quantum voluerit omnia ipsa privilegia et scripturas. Hoc tamen nec procuratoris [illegible] remanere. Data [illegible] Datum Laterani per manum Petri [illegible] Sanctae Romanae Ecclesiae vicecancellarii, [illegible] Julii [illegible] Indictione prima anno 1223. Ex libro privil. comm. pag. [illegible]

[illegible] Vita Patriarchi Aquileiensis [illegible] [illegible] [illegible]

Fra Angelo Mattraverso Veneto, patriarca, dell'ordine dei predicatori.

1296. Occupando questa patriarcal sede Fra Egidio dell'Or[illegible] Predicatori, convocò in questa chiesa metropolitana un concilio provinciale li 12 luglio giorno dei SS. Ilarione Ermagora e Fortunato, al quale intervennero molti suffraganei dei lidi Veneti, e per procuratore l'arcivescovo di Zara e suoi suffraganei, e l'abate di Barba[illegible] dove si decretarono cambii n. 33 sopra i sacri riti e la disciplina ecclesiastica, ed i costumi dei chierici (vedi Tabula I, Marino, Miscellanea).

1338. Andrea Dotto da Chioggia fu traslatato da Arcivescovo di Nicosia a questa sua patriarcale Sede il 2 do maggio della sua promozione, ed alla sua volta fece una preziosa copertura di argento intorno l'urna e la parte alla mostra con entro parte dei preziosi corpi dei SS. Ermagora e Fortunato, e delle ossa pure delle gambe martiri e compatroni, Ilarione Girolamo, e Basso. Questa preziosa custodia si ritrovava sotto volta nell'altare del SS. Sacramento nel 1760, meno la [illegible] greca, sotto cui era maggiore, e sopra [illegible] che era una lapida di marmo greco con queste parole e lettere che io la trascrivo con lettere latine: "Hic quasi in thesauro sunt reconditi Sanctorum Martyrum Hermagorae et Fortunati MCCCXXXVIII. Die Dominico XII Julii, tempore Andreae patriarchae et Comitis Andreae Mauroceno Potestatis".

Sopra questa custodia si osservano in facciata le due figure in basso rilievo per lato delle 4 virgini e sopra il Cooperchio vago crocifisso in basso rilievo, che i quattro Evangelisti, ogni figura avendo un alabastro [illegible] colore. La cassa di piede in sotto nella custodia era in volta in un velo rosso e guarnizione fregiata argento anno 402 [illegible] che fu posto tutt'attorno con bello e ricamato, come si vide allora fosse stato collocato. Di questa custodia ora più ricordata e descritta l'anima di legno, che serviva [illegible] di coperchio, tutt'attorno per l'umidità era corrosa, e si [illegible] che ogni anno si dovesse portarla in processione nel giorno [illegible] S. S. Ermagora e Fortunato

loro di questa Divota città.

1357. Dopo sua morte succesore accennato di sopra questa Patriarca Prudente. In Ughel. non si notano altri che il primo fra Cattolico Pasetti ministro generale di S. Francesco M. O.

1375. Il secondo fra Tommaso Frigiano, generale del Ordine di S. Francesco, M. O.

1405. Il terzo fra Pietro Filargo di Candia Francescano M. O., che poi fu sommo pontefice col nome di Alessandro V. Ughellio non fa menzione della sua origine, ma il Filargo, ne il Cornado Caracciolo, Marco Antonio, ne anche Francesco Sansovino, Filargo, numerato tra i patriarchi Gradensi.

1406. Il Cornado Caracciolo è nominato per patriarca di Grado dal Pancinio Giacomo e Lucentio, onde anco noi lo riconosciamo.

1408. Francesco Lando è il sesto cardinale che noi riconosciamo, e questi pospose la patria Gradense, volendo decorare la sposa grande città di Venezia, dopo questa città, piccola, e delle guerre e disagi poco abitata, il marito fine alle città in una trasferendo questo Patriarca in Venezia con ogni suo titolo, preminenza, grazie, onori e privilegi, che innanzi la partenza di Venezia e non più di Grado, e Castello e Olivolo.

Così ebbe a terminare la patriarcale metropoli e primaziale sede di Grado dopo 876 anni di sua cattedrata residenza, gli irreplicabili ed eterni stabilite ai patriarchi privilegi; ogni loro antica preminenza sia de' patriarchi insigni per virtù e nascita; da 5 cardinali di cui comune pontefice riconosciuta e confermata metropoli dei Veneti di Istria da 14 concilii, e da 30 circa pontefici arricchita di privilegi, e rinnovati i suoi titoli onori e grazie; da 8 imperatori confermato il titolo di metropolitana, esentata d'ogni gravezza reale e personale; da 8 serenissimi Dogi Veneti difesa dei suoi nemici, aggiunta con generosa pietà nelle sue indigenze; e con costanza religiosa arricchita di preziosi e venerati Sacri Limitari.

te in questo secolo cangiò titolo, e divenne semplice parrocchiale.

Il fin qui esposto succintamente basterà per scoprire gli onori e le prerogative che godeva questa cattedrale, onde si rimira di molto more e grandezza per mezzo dei suoi sotterranei; così per difendersi li medesimi, come delle altre sue ricchezze ed incendi questa nostra città.

Le notizie fin ad ora accennate quasi tutte persuadono sopra questa antica cattedrale che appunto in questi tempi così fatto nello spirituale quanto nel temporale sopra con immunità, maniera di esenzione (ora è tempo di trattare) il governo interno di quest'isola, le sue con sue ragioni, privilegi e le sue esenzioni dalla Repubblica come in premio dei servigi prestati dalla sua fedeltà e costanza al veneto nome.

Fino nel 1314 questa spettabile Comunità non conobbe registro alcuno de' suoi esposolari, che per lo innanzi fu stata diretta e regolata sì nel civile come nel criminale da alcun altro pubblico e regolamento che da quella, perchè i Dogi stessi erano i direttori e nelle cose feriose giudicavano questi spettabili giudici. Di quelle, se richiamiamo alla memoria le antiche maniere tenute da questa città, subito si scuoprirono che gli stessi Dogi in persona si portavano a sollevarla, e da' suoi nemici difenderla.

Resa poi questa città per la sua situazione luogo di potersi vendere e bene ed a buon mercato i Friuli soggetti a Patriarchi, Aquileja, nemici per un lungo del nome veneto, ed a mezzodì le coste dell'Istria con la parte del mare, da dove si scaricarono i corsari; pensò questo serenissimo vigilantissimo ed attento per modo di spedire e leggere e difendere questa divota popolazione con nobil ricreto con titolo di Conte, descrivendolo dalle case più cospicue della nobiltà veneta, savio e col consiglio e colla abilità difendesse il mare contra la costa dell'istriana città. Così fece il serenissimo Doge alli Pere alle comunità, ed a corrispondere quei popoli in pace che dal soave Dominio veneto si volevano, così appunto come sopra sotto al doge Dandolo che l'anno 1348 la nobil città di Parenzo questa città il patrizio Pere

gio Zeno nel 1314.

"Joannes Superantio, Dei gratia Venetiarum [illegible] Dal
mat. Croatiae dux Dominus quarta partis, et dimi
dius totius Imperii Romani, nobili et sapienti viro Pela
gio Zeno de suo mandato comiti Capitaneo fideli dilecto no
stro, et dilectionis affectum." Capit. pag. 12.

Vediamo pertanto il pubblico rappresentante col tito
lo di conte in questa città, de' gli atti del quale non
stato scritto un anno solo, e nelle cause presenti giu
dicato secondo la consuetudine di questa terra. Ciò si
trova dal libro delle commissioni di questi rappresentan
ti. Nello il Doge Andrea Gritti nel 1523.

"Andreas Gritti Dux Venetiarum

"Cum mittamus tibi nobili viro, et dilecto fideli nostro
"Joanni Bragadeno Delphinio, judici de nostro mandato
"Veglae, et comiti Gradi, quam terram regis et
"defendis ad honorem nostrum, et communis Ve
"netiarum, et salubriter in illius terrae usque ad an
"num regimini bene fide sine fraude, et non rece
"pias de regimine nisi successor tuus venerit nisi hu
"berti a nobis licentiam habendo salariam per ra
"tionem temporis si altera nunc mutes. Omni gravi
"et extraordinem facies secundum usum dictae terrae
"et non deficeret secundum bonam consuetudinem
"Gradi, et judicabis. Si dictam matrimonium cum
"filio hominum dictae terrae fecisset condemnato
"ne. Et si judices in aliquo fuerint discordes, cum
"primum capies quae tibi videbuntur rationabiliter
"eundum esse, quae tibi deficeret secundum bonam
"consuetudinem." Libro delle commissioni pag. 1.

Questi cittadini mandando il proprio rappresen
tante giudicavano le liti e formavano leggi spettanti
tanto all'economia quanto al buon ordine della giusti
tizione. Così leggesi nel Capit.

"Che millesimo trecentesimo quinto indictione capta
fuit per nos, quod procuratores seu thesaurarii ecclesiae qui
sunt nunc, vel per tempora erunt sint, et esse debeant
fabricatores testamentorum, quae defierent, et non
fuerint adimpleta, et qui possint mittere procuratores
qui in aliqua parte fuerit expendis denarios de quos

„spectarent bona in testamentis relicta„.

Questa cittadini primachè si mandassero i rettori a casto di quest'Isola, gli avevano l'incarico di difenderla, come anche ecclesiastiche, vedere la loro costanza e fedeltà verso gli altri, massime d'Aquileja, ed i nunzi del Doge alla nomina di un altro in luogo del Doge defunto S. Donato, servito nel 1618, che ricordi quelli signori giudici al Doge, per le molte novità a pregiudizio dei loro antichi privilegi che ne hanno e Polo contrario gli scrisse la seguente ducale.

„Franciscus Donato, Dei gratia Dux Venetiarum, Polo Contareno comiti Jadre etc.

„Avendo noi inteso, che quelli fedeli nostri di Zara con molti modi gravati, e pregati contro la forma de' privilegi li vengono imposte gravezze fatte dalla vostra nobiltà, Imperocchè avendo loro sempre avuto il carico della custodia di quella terra, ora è stato da voi mandato ed officiali nostri, i quali pensi sono da esso loro pagati, vivete di nuovo non fanno custodia alcuna, e oltre di questo li viene rinnovato, che gli sono tolti cavati nelle sentenze come davanti, senza la decima e con delli strumenti di vendite e d'inventari, ed eziandio li danari, et entrate terre di quella povera communità sono spese a beneplacito vostro ed in nessun uso e comodo loro pubblico tutto contro i predetti privilegi. In vero di tal cosa quando sia in vero ne sentiamo grandissima molestia. Imperciocchè, desiderio e voler nostro è, che i privilegi concessi per la Signoria nostra a qualunque fedele nostro siano inviolabilmente osservati dalli successori nostri, e quelli debbe essere il precipuo loro carico. E però vi commettiamo che Debbiate avvertire a Dar opera, come è l'officio vostro, che i privilegi di quella communità siano osservati sempre, come per il passato, che le siano dalle vostre osservate, non permettendo che contro quelle sia innovato cosa alcuna, acciocchè quei fedeli nostri non abbiano causa di questo gravarne, e che ricorrere da noi per loro giustizia, il che ne sarebbe molestia, e così vi avvisate d'osservare. Data in nostro Ducale palatio Die 17. Martii Indic. septima 1559„. Lib. mixt. pag. 26. – Nel libro delle commissioni così se gli precettava al

pubblico rettore: "Debet autem superesse murus portis, quae erunt a porta Cafarmenti usque ad S. Joannem [illegible] Cuba, ut omni ebdomada teneatur ire per ipsos portos. et ita quod in tegenda diebus ipsa omnes teneatur inquirere et videre, et plus de tribus videbitur habendo solidos decem pro quolibet ebdomada". Lib. commis. del. V. M. Franc. Dolfino. — Comechè volontaria questa città si desse al Senato Veneto, con' oltre altri diritti che si riserbò fin quella ancora dei fondi di quest'isola, dimodo che se alcuno in questa giurisdizione volesse fabbricare, è necessario che venga investito da questa comunità, altrimenti non è mai legittimo possessore. — Di queste investiture ve ne sono moltissime sino a giorni nostri, che pagano un tenue censo a questa comunità per tal effetto. Fino nel 1525 il conte Andrea Bembo volea impedire ruine alle mura della città o castello, non si facesse [illegible] di delle case, che sopra fabbricarono, colatoi d'acqua, ma il Rege Pietro Gritti li 9 agosto di die 13, gli scrisse così: "Circa le case che sono nelle mura della terra, non vogliamo si rinnovata cosa alcuna a quelli che le hanno, essendo obbligati quelli cittadini tener le mura in ordine, e secondo ricerca il bisogno suo" Lib. privil. pag 17.

Qualunque entrata di questa comunità veniva maneggiata ancora coi suoi giudici senza alcun ripieno; ma sopra d'essi pubblici rettori, nati nel 1521 volendo il conte Vigelo Zuccato metter mano in quest'affare, il Rege Lebnardo Loredan li 11 marzo indic. 9 gli scrisse così: "Praeterea circa i danni ed entrate di questa sua [illegible] comunità nostra, non vuole la Serenità nostra intendere come fin'ora siano stato fatto ed este el conveniva" Lib. privil. pag 16. Laddove questi cittadini si regolavano la loro città con leggi e consuetudini proprie, e giudicum qui avessero il pubblico rettore, la qualcosa non permetteva che egli s'ingerisse nelle proprie loro mansioni, e se pur veniva contro le loro consuetudini rinnovate qualche cosa, ricorrevano ai Serenissimi Dogi e venivano da ogni gravame e molestia sollevati.

Questo è quanto succintamente si può notare circa al governo interno di quest'isola de' suoi cittadini e degli usi e privilegi e consuetudini da godersi questa

fedel popolazione in benemerenza della loro fedeltà: ma
prima è necessario accennare fatti, che qualunque
appunto sopra alla cattedrale, tutte volta pendoni d'ogni
e in questo luogo, perché nati appunto in tempo, che
regolavano questa città i pubblici rettori.

Nicolò di Lucemburgo patriarca d'Aquileja, fratello
spurio di Carlo IV re di Boemia, nel 1356 essendo colle-
gato col re d'Ungheria contro i Veneti s'introdusse
armata mano in Grado, e oltre lo spoglio recato all'iso-
la, rapostò barbaramente ancora i venerati corpi de'
SS. MM. Ermagora e Fortunato, e li nascose in un
castello del Friuli detto Caramutta. E quantunque per
le istanze degli Ungheri coi forte precettato e intimato
il successore VI gli restituisse i medesimi, pure
non volle obbedire, come il solito in tutti i suoi
fasti, che tanto non facevano né di censure, né di
precetti, provando la loro ragione nelle forze che
mettere so in campo. Così questi santi corpi ritrova-
ti dal Patriarca Nicolò Donato nel 631, e colloca-
ti in questa cattedrale dove furono venerati quasi
per 722 anni, e da Grone, ed altri nemici fatto
sacco, e ricercati finalmente da uno spurio fu
privata questa chiesa di sì preziosi tesori; ma grazie
al grande Foscio, ed alle diligenze e cielo del patriarca
Andrea Dolfo, che come presago fosse stato del futu-
ro ci lasciò la preziosa cassetta, dove pieniamo le
ceneri di questi gloriosi martiri. Qual rettore fosse
della custodia di questa città in tal tempo non ab-
biamo certezza alcuna. I Genovesi, nimici acerri
mi ed implacabili del nome Veneto, volsero sfogare
la loro collera contro Chioggia, intanto che Pietro
Doria scorreggiava le coste dell'Istria commettendo
mille crudeltà e barbarie in Capodistria stato respinto
sotto Pola, uno dei suoi stuccamenti prese Umago, si
scaricò sopra quel'isola, la saccheggiò, e quello che non
potè trasportare vi sacrificò alle fiamme, correndo l'an-
no 1379 e più con l'istesso furore si portò in Grado
Diocesi, che in questo fatto i cittadini nostri sino all'ul-
timo sangue si sarebbero difesi, ma il Doria avendo tra-
dotti intelligenze col rettore Quirino entrò, e usurpò

Del nemico l'insidie ogni Duce ed offesa da rovella l'in-
fedeltà di tanto le armi del patriarca Mo pericolo bat-
tuto d'Aquileja i suoi sperarono di gioire

Ecco Giustiniani del Regno Veneto Duce della Puglia
a che potere di provvedere di giorni, spesso nemica le
navi dei Veneziani, e scorgendo per ecclamento l'opera
anche della Dalle truppe del Istriana, li 28 marzo l'attac-
cò e le ne rese padrone, facendo prigioniera di guer-
ra l'intera guarnigione. Dissa (a Latina) pag 142, e Rigier Hor
n. 6. Tomo 4, pag. 296.

Questa città fu in ogni tempo con particolar Dilezio
ne dalla dominante Città di questa terra fedelissima sempre
bella fedele e guerriera che questi ogni debite comuni
ti di fe conoscere in ogni occasione Guerra, e pace alla
Repubblica.

Le Ducale del veneziano Doge Augustin Barbarigo
hanno per una coda evidente dei privilegi che godeva, e
più giusta città in ricompensa dei meriti di questi
cittadini

"Augustinus Barbarigo Dei gratia Dux Venetiarum,
" Dalmatiæ, et Sclavoniæ nec non Princeps de Rauta De suo
" carissimo comiti Giustiniano, et successoribus suis fidelibus
" dilectis salutem, et dilectionis affectum. Considerantes vire
" Amadeus et Joannis Petrum comitis istius fidelis com-
" munitatis Pirani devotum, nostro constituti, omni
" cum reverentia petierunt, et cum per Dominum nostrum
" Thomam de Mauroceno predecessorem nostrum
" antiquissimum dilectum, et Dominium nostrum Venetiarum
" capitulare pro pace confirmata, et Pactis firmata, et non solum
" ut nos Ligueam extendida et Pactibus Tergestis, aliqua
" ex parte Istrie continendo, et vendendo, quam in con
" dicendo vino terrano istuc absque ulla Datii solutione
" pro eorum usu, nec non quod ex Ancona et Marchia
" Anconitana, et Romandiola extrahere possit cereos cupi
" alia et similia, et ad partes Istrie et Tergestis
" ire vendere et venire, Mercimonia sua ubi ma-
" lit, et placet habere, et tractare, prout ipsum
" Pacti, et ordinandi nullum Datium solvendi et Dominum
" pro rebus suis, et emptis in Istria, quas vendi
" dent in partibus Tergestis nullum solvendi Datium

„ sexta Januarij usque ad Circumcisionem Domini; nec non et
„ gratie salis pro eorum usu et libertate; illaq ipsorum concessio
„ nes regias et Ducales confirmationes in omnibus
„ dis, et laboribus pro tuendis eorum juribus nimium gra-
„ verius sicut hactenus sepe evenire affirmant, pietatique
„ eorum in nos consideratis non vulgaribus meritis quorum
„ potissime causa ad supradictas concessiones fiendas supe
„ rioribus nris Dominis deliberationes dictorum fidelium
„ nostrorum desideria benigne, ac clementer annuere, ut
„ de fide et devotione sua erga nos debitum meritum de
„ ferant. Supradictas ipsorum concessiones et privilegia
„ et libertates vestras confirmamus sic quod presentium
„ tenore confirmamus et approbamus in omnibus et
„ per omnia; mandantes vobis, ut eas omnes observare
„ et observari facere debeatis inviolabiliter; et absque
„ ulla contradictione, nihil praeterea remunerandi, neque
„ per ovos permittendo circa easdem graphium et se
„ lum dei in omne observando, quod in consuetudine
„ fuit. In cujus rei ad futurorum memoriam registrari
„ preceperunt, et registratus extat in dicto Ducali in
„ cuius datum in Palatio die decima septima Junii, in
„ die, Septima 1189 „. Lib. privil. pag. 13. Tergo.

Questa Ducale è una ricognizione e ricapitolazione
di tutti i privilegi e esenzioni, che sempre godette que
sta comunità, i quali privilegi spesso confermati so
no d'altrettanti Ducali. Io perdo però solamente d'accen
nare in parte, acciò scorger si possa quali illustri uo
mini governino in Dogi questa gelosa carica dei conti:

1311. Doge Giovanni Soranzo al conte Marzio Zen.
1352. Doge Antonio Venier al conte Marco Giustiniani.
1413. Doge Tommaso Mocenigo al conte Girolamo Lombardo.
1423 Doge Francesco Foscari al conte Nicolò Belgrano.
1450. Doge Foscari al conte Matteo Gradenigo.
1456. Doge Foscari al conte Benedetto Nobili.
1479. Doge Giovanni Mocenigo al conte Gianfrede Giustiniani.

(*) È necessario qui di avvertire, che per lo innanzi corran
do alcune Regole di questa comunità il solo Doge però
non era bisogno di riconfermazione de' privilegi, esenzio
ni e sue tutele per mezzo di Ducali, mentre i se
guenti Dogi aveano sempre premura, che le comunità

(*) Così la mia Venezia ricorda che i Dogi fino al 1381 commerciavano per se ed
aveano agenti propri, dei quali uno a Pola nelle Lagune Gradesi

Primi era accaduto, già è fin da incominciare nella
[illegible] questo [illegible] [illegible] molte [illegible] con
così un [illegible] e [illegible] [illegible]. Il primo è che si
[illegible] [illegible] ogni [illegible] che [illegible] [illegible] [illegible]
[illegible] loro privilegi; il secondo che [illegible] [illegible] [illegible]
[illegible] [illegible] [illegible] [illegible] [illegible] [illegible] [illegible]
[illegible] [illegible] [illegible] [illegible] [illegible] [illegible].

Il primo [illegible] [illegible] [illegible] [illegible] [illegible]
[illegible]

mondo era nostro conte Andrea Barbò, un [illegible]
"Andreas Gritti Dei gratia Dux Venetiarum, [illegible]
[illegible] Dilecto [illegible] [illegible]
[illegible] [illegible]
"[illegible] [illegible] [illegible] della Signoria
[illegible] [illegible] [illegible] [illegible] [illegible]
[illegible] [illegible] [illegible] [illegible] [illegible]
[illegible] [illegible] [illegible] [illegible] [illegible]

questi cittadini, ricorse agli avvocatori di comun il Fe-
deriçi e ottenne lettera penale contro gli ufficiali
di Rigo.

Veluti [illegible] egregi, e nostri carissimi
"Exponit nobis el officio nostro Balthas-
sare Fiorano et nos rogavit ut ipsa quod licet, ex
[illegible] nostra [illegible] sibi con-
[illegible] [illegible] [illegible] cum heredibus suis, et sit,
et [illegible] [illegible] [illegible] [illegible] et vos,
[illegible] [illegible] [illegible] [illegible] [illegible] provideri
[illegible] [illegible] [illegible] [illegible] de hac inobedientia vestra,
et maxime quia contra nostrum consilium se extendit:
vestra prudentia libus se officium nostro requiratur, et sub
pena libr[illegible] contra nos proxime debeatis juxta
[illegible] [illegible] [illegible] [illegible] et mandatum nostri
Ducis, et presentis tenoris. In cuius rei testimonium
[illegible] fecimus justa officii nostri libertatem.
Nicolaus Bernardo
Fridericus Griti } Advocatores communis Venetiarum

Mi die decimo tertio octobris, 1432 secundo.

Non vide [illegible] questa comunità, sottrarsi per
sua ragione, che in tal forma venivano lese le sue
[illegible] leggi e consuetudini, e senza s'opponevano
ad ogni precetto. Ricorse esso Giovan di bel nuovo
all'ufficio dell'Avvogaria, ed impetrò la qui seconda
[illegible] lettera.

Prudentibus et egregiis viris, nunciis communis Feltri.
"Unde procedat tanta praesumptio vobis, persuadere
non possumus, quod gratia per dominium nostrum con-
cessa cum suis consiliis ordinatis Baldassari Fiorani Fe-
letri, pro cum suis haeredibus sit de conditio Gradi sibi
non observetur cum effectu, sicut mandatum est per
dominium nostrum quod per alias literas ex of-
ficio nostro ad vos missas continetur, et volentes aliquo
modo cavere, quod amplius talis praesumptio procedat et
veniat in [illegible] vult. Ideo per praesentes spectabilitatem
vestram ex officio nostro stricte requirimus, quatenus
cum decretorum quinquagentorum in vestris bonis de
bonis fiscalis imponenda quantum in vobis est observare
et observari facere debeatis juxta Balthasari partium

... suedicta ... ita quod non ... effectu intrare, et stare ... et facere, quae alii de consilio Gradi facere possunt et consueverunt in dicto consilio Gradi. et si forte ... presumptuosus de dicto consilio, et loco Gradi praedicto ... ausus ... quod gratia ... non ... et ... sectum, hinc ... unus ... plures ... ipsos immediate ... vestras litteras ... minare debeatis quia illas ... officii nostro ... accedum, ... provideremus ... ipsos ... officii nostri libertatem

Nicolaus Bernardo
Nicolaus Contareno } Advocatores communis Venetiarum.

"Di die decima quarta Aprilis, 1453 vetus".

Ricevuta questa lettera, fu convocato al consiglio di Grado. Dove fecero la qui violenta:

"Lecta et publicata fuit suprascripta littera in consilio Gradi. cui [illegible] dicto consilio protestati fuerunt ne ... [illegible] ... [illegible] ... [illegible]

mente città, e andar ad abitar altrove con [illegible] e fatto e tratto tra il timore di rimaner dal [illegible] Questa è pertanto l'interna estensione. Tutta la giurisdizione di questa mirabile comunità consiste in longitudine: a levante da S.to Giovanni de l'Erba sino al fiume Tagliamento a ponente, [illegible] i suoi veri e legittimi confini. In latitudine poi con i canali interni e paludi a tramontana sino al fiume Natissa ed a levante sino alla metà del fiume detto Erba, come chiaro apparisce dalla lettera del Doge Francesco Foscari al podestà di Monfalcone. [illegible] i suoi veri confini, così spicca dalla [illegible] del Doge Andrea Contarini al conte di Grado [illegible] 1371, 20 marzo. Inde 9. contro di Marco [illegible] del Doge Francesco Foscari al conte Francesco Barbarigo del 1430 li 6 novembre contro i Burranelli, [illegible] del Doge suddetto Foscari al luogotenente di Udine circa Cron, che taglia una penisola [illegible] del luogotenente Domenico Michieli in Cron [illegible] del 1436 li 2 Marzo. Inde: Item. [illegible] similmente dallo stesso Doge Foscari si [illegible] sempre i veri confini di questa giurisdizione:

"Cupientes igitur et prudenciam Gradi e nostro dilecti [illegible] Venetiarum.

"Franciscus Foscari Dei gratia Dux Venetiarum [illegible] "fidelium memoriam. Nuper fidelis communitas nostra Gradi per longissima temporum retroacta [illegible] "et [illegible] quaddam aquarum cursus, [illegible] "et jurisdictionis in confinio Gradi ac [illegible] "nostri vide[illegible] gravissimi subiti haud [illegible] "dus equidem, licet non [illegible] "offensa nul[illegible] "[illegible] "nos et nostros [illegible] "[illegible] "[illegible] "[

tas alias [illegible] [illegible] conventiones et
communiones concorditer servaverunt videlicet: quod ipsa
communitas [illegible] de cetero perpetuis temporibus [illegible] et
[illegible] singulis annis [illegible] Sancti Joannis, seu ipsius no-
tii officialibus rationem nomine et pro recognitione
[illegible] aquarum, canalium, ripparum [illegible] et
libras [illegible] [illegible] [illegible] et [illegible]
[illegible] [illegible] [illegible] [illegible] in
[illegible] aquas in perpetuum libere et exhibite [illegible]
[illegible] impedimento et contradictione cujuslibet,
[illegible] aliqua persona [illegible] de [illegible]
[illegible] jurisdictionis [illegible] [illegible]
[illegible], videlicet [illegible] Sancti Joannis Cubae, tam intus paludes,
quam supra litus, quod est confinio ipsius terrae
[illegible] non possit absque voluntate et consensu
[illegible] communitatis nos autem volentes quod [illegible]
[illegible] ea possimus, et omnipotens, et concessit [illegible]
[illegible] nostri officiales publicorum nomine nostro cum ipsis
[illegible] concordes, habeat executionem, et per-
petuis temporibus observetur, ipsam cum nostro consi-
lio rogatorum et additionis, approbamus et laudamus,
et perpetuo confirmamus cum omnibus modis, con-
ditionibus, et obligationibus [illegible] tenore, cautela,
declaratione et robore [illegible] [illegible] dicti ipsi-
mus et bulla nostra plumbea pendente munire.
Data in nostro ducali palatio die 15.ta mensis
Decembris, indict. 3.a 1428. Lib. privil. carte 3. Ergo.

Questa communità una volta ha tenuta la sua giuri-
sdizione sopra tutte le isolette poste in questo stagno, ma
tante di queste dall'inondazione e dal tempo furono
rubate, e quelle poi che ancora sussistono, ha furono
sotto [illegible] giurisdizione

Governò per molti secoli sopra [illegible] Isola detta [illegible] Marano,
e Grado, ma con [illegible] [illegible] del [illegible] di
Aquileja: ciò si può vedere dalla lettera di Gregorio III
scritta al Patriarca Aquileiese Calisto, con la quale lo
[illegible] per averci inibito [illegible] delle [illegible]
[illegible] [illegible] precettandogli sotto pena di censura, di doverle
subito restituire; come fece correndo l'anno 731. Pa

nesta sapiranza nel 1180 in patriarchi [illegible]
cosa riceva carta di cessione che fece il vostro pre-
sto Paolo Diacono dei beni di Sylva. Ora poi
sono soggette alla casa Savorgnana. V. P. che vuole
bene a giustizia ed ha ancora il diritto di
legare il marco di questi beni.

Il giustissimo pare a noi V. P. di Barbana visto
soggetto di un giudizio come in consorzio a questa
giurisdizione e dico l'anno 1572 come abbiamo ve-
duto nella Ducal del Doge Pietro Trivisani segnata
li 26 aprile 1423 in quel tempo [illegible] fu accepta-
ta all'abbazia di Sesto e per [illegible] questa comuni-
tà fu una perpetuale giurisdizione. La lettera si
vede a quelli signori giudici del patriarca di A-
quileja comuni [illegible] nelle in chiaro questa verità
"prudentibus amicis amicissimi. Noi abbiamo ragio-
nato di già col vostro commesso delle cose vostre
di Barbana, il quale da lui inteso il modo che te-
nete e la diligenza che usate in governare e custo-
dire le cose della vostra chiesa, e del suo distrettario, ed
avendo considerato che gli argenti ed altre robe della
chiesa nostra di Barbana non possono stare con mag-
giore in quell'isoletta, abbiamo deliberato di mia
mandarla al governo ed alla custodia dei governato-
ri e rettori della vostra chiesa e santuario. Però
come robe libere della chiesa di quella nostra badia,
e libera vostra facendone prima inventario così di
quelle che sono nella vostra città, come di
quelle che possono essere in mano del padre fra Gi-
rolamo governatore voi nè in quella vostra chiesa
e rettorie questo avviso già fatto secondo la no-
stra buona intenzione, ed a considerazione di del
le cause e robe abbiamo dato carico alli reverendi
nostri [illegible] e [illegible] nostri Pietro Bellamano ca-
nonico della nostra d. chiesa d'Aquileja che con la
presenza del detto padre fratre Girolamo vio gover-
natore della Badia vengano in persona a fare
l'inventario di dette cose, ed a consegnarle alli
[illegible] della vostra chiesa in governo ed custo-
dia come intenderete da loro medesimi. Il che

Barbana
A. (N.)

...facciamo tutto per amore di Dio, e con servizio della ...ostra ...ità, ...ettiamo qui di ...ommandarci di nostro ...ignore, ...ome in quella ...ola ...ostra ...peranza, ...arità e ...ontinuamente, ...ostrando ...ivamente a Dio e alla ...ua ...ità e ...o ...petto, ...ver nostra ...azzeria e alle ...ose nostre, ...ed all'incontro ...ercando la ...ua e dei ...altri ...ambiti ...elesti e ciò che ...estamente di ...ederete ...enissimo ...ico ...ia quel ...olto ...ed ...ia fatta ...ostra ...ompagna, ...onde ...in ...ui è ...otto ...per quel ...ogo per ...ontinuale ...p. ...ranze di Dio, e ...o ...ui ...orrico ...stri ...e di quel ...otto ...paralo e ...ediamo ...ié ...ui ...stro ...uo ...ontinuati ...ordinarie ...pirito e ...ioni ...ediane che ...n ...obbiamo di quella ...obbligo ...ome ...ola, e ...ale ...ezione di ...ratifi ...ui ...n ...utte le ...ondizioni ...ostre e di ...utta la ...ostra ...ità ...ove ...ora ...ui ...ortiamo ...ordinare ...ffezione, ...ostro ...ignore Dio ...i ...onceda ...ua grazia.

...a Venezia li 5 ...ecembre 1537.

Joannes patriarca d'Aquileja.

...l Longo. "Alli Mettabili ...ittà ...ustrum ...ettici d ...ranti ...ella ...omunità di Jano Lib ...ruolo ...arte 25.

...i ...ova però ...ncora questa ...ommunità in due pievi, ...ezione sopra le ...elizuola ...oletta di S. Giuliano, ...orgo e ...ella ...obile famiglia Zuberti ...ostruite ...ittadini di ...ue ...ella; ...endo stata questa ...ll'un tempo un ...ucleo di ...omani ...ittini, come pure l'isole di ...ola e ...aria.

...n questa ...ittà ...ontasi non di ...uo ...abbrica ...lenna ...ntico, ...endo le ...ntiche ...tate ...ec ...eccheggi ...istrutte e dal tempo ...llerrate.

...i ...osta solo la ...hiesa ...aggiore con altre due ...ina ...olti ...i avanzi d'...ntic...ità, La ...hiesa ...ag...giore (una volta ...ntitolata S. S. ...ungora e ...or...tempio) ...onserva ancora l'antica ...attedra di ...armo ...ina ...ntrarchi, come pure ...ede la ...ia ...ll'...ra ...ro l'altare ...aggiore dei ...edesimi; il ...ergolo ...lla ...ambone ...ettangolato dell'evangelio ancor ...ubsiste, ...ostenuto da ...ei ...elle ...olonne, e parte del pavi...mento ...ella ...osaica, opera del ...atriarca Elia, 1186. a ...ui la ...hiesa della ...ta ...ria, ...hiesa dell'...ntico

castello, vine pure la cattedrale chiesa di S. Giovanni, fabbrica sotta [illegible] una via maestra, prima [illegible] corpo di città in piazza. Un miglio lungi si vede un'isoletta, dov'è la chiesa di S. Pietro d'Ossa; già tempio una volta dell'idolo aquilejese. Ch'era S. Pietro ancora le reliquie d'un'antica, ma desolate. Del castello, ed una di quelle torri sussiste la metà, fece [illegible] nel 1492 [illegible] Pietro Il Grande, che [illegible] quello [illegible] per [illegible] il [illegible] [illegible] [illegible]

publici, et communi Giovanni, Nicolai, e Marchetto honorandi
nostri gradi, cujus tenor est talis. S'intende che
se mai popolari, avanzi moderni habitatori di questa città
volessero far crear cittadini nobili di questo
consiglio, il che è pure di gratia importanza, che sia
ben sensato più considerare: tuttavia per ora si lasci
di ragionare se sia buona ovvero mala cosa l'accet-
tar alcuno, ma solamente si attenderà a provedere,
che non per avventura mai in l'avenire alcuno preten-
derà di porsi a questa prova, che l'abbi ad essere elet
to col voler et aver delli maggior voti di questi cit
tadini, e non col consenso solamente di 25 o 30,
come alle fiate si suol fare delle cose di questo con
siglio, le quali vengono rese e determinate con poco
numero di persone, il che sconvenevole, e non ritornano
in essere di molti, imperocchè il giudicar parte
spetta ad Ser Domenico e Marchetto e Ser Francesco
predetti chiesero il loro giudicio in questa spettabile co-
munità, che egli ne fosse conservato e dichiarato per
questo consiglio, che se mai per l'avenire alcuno,
da chi esser si voglia niuno escluso, nobile e
non nobile per modo di eleggere cittadino nobile di
questo consiglio, che egli non possi esser messo in sacco
di ballotte, e nel consiglio non intervenisse alcuno
di consiglieri, e niuno vi si trovasse, che ciascuno di
detti non avrà i due terzi almeno di 3/6 delle
dette 90 ballotte, con questo però che ciascuno che
altra prova si vorrà fare, abbi a ricevere quanti
di detti sia ballottato secondo il numero contenuti
all'officio di questa cancelleria, sia poi restituì
to in caso che egli resti al modo consueto, con cagion
e, che vede i detti Ser Nicolai, e quali siano unite
mente alla spettabile comunità dichiarano ed espressa
mente che se per avventura mai in alcun tempo
fosse detto col buon della presente parte che nel
eleggere alcuno, di essere intende nulla e cassa, come
se detta parte fosse, e la presente tutte mai non possi
in alcun tempo annullata, revocata o mutata in al
cuna parte, senza l'intervento di sopra 90
consiglieri e senza i due terzi delle ballotte la

[illegible] [illegible] [illegible] [

come si rileva da pubblici libri esistenti di questa
Accademia, sono ridotti 22 [illegible] di abitatori.

Nella chiesa maggiore [illegible] che ebbe a reggere il
suo capo fu diretta da suo parroco e da due beneficiati
addetti, ai quali vicevi Dati uomini, attenuto il gius
[illegible] della stessa chiesa questa comunità che è
[illegible] e altro è benissimo uccelli [illegible] anni
[illegible] nell'ufficio [illegible] il numero questa popolazione e pre-
[illegible] bene [illegible] uccelli [illegible] degli [illegible] anni
piacciono alle funzioni ecclesiastiche.

Ecco che espose i suoi stati ed i giusti [illegible] di
dire, che non [illegible] i [illegible] che [illegible] questa
[illegible] ritiche prima fatica, altro non rimane [illegible] per
ora se non che la gloria [illegible] e
[illegible] prati brame [illegible] questi [illegible] giudici, che
[illegible] [illegible] [illegible] [illegible] [illegible] [illegible]

Lezioni tratte da antico breviario. Del martirio de' SS. Canzio, Canziano e Canzianilla martiri insieme a 12 soldati e altre sei grandi.

Lectio I. Imperante Diocletiano et Maximiano in urbem romam ingressi sunt prefecti pretorii urbis romane, Asclepiades, vir fortis ac nobilis, iustorum animas christianorum ad Dei laudem et gloriam, christi coronam transmisit. Cunque in acie, erga ceteros per satellites, more suo ageretur et ecce de fratribus, una cum germana eorum inventi essent in eadem urbe, nomine Canzio, Canziano et Canzanilla honestis natalibus quidem sed fama erat ex genere amicorum.

Lectio II. Quorum parentes christiani de hoc seculo recedentes, magnam et valde magnam substantiam reliquerant..... quam pro christianitate..... quos videbant viros et mulieres in christo credentes universa expendebant heredes, qui pro christi nomine in tormentis deficiebant digne eos sepelientes, domum transmittebant. Audiens igitur Asclepiades jussit eos honeste suis oppidatibus presentari.

Lectio III Qui cum venissent beatissimi Canzio et Canzianus primum interrogationem de eis exquisivit. Cum vos tanta ac magna nobilitas ad hunc honorem perduxerunt, quid vobis videtur ut relictis a cultum deorum immortalium vos in profanam christianorum atque vana secta confugistis. Ad hec respiciens quod pessimum principes atque omnium nostrorum rectores terminaverunt ut aliquid in hac insania atque perfidia inventi fuerint, diversis supplicii punianter.

Lectio IV Beatissimus Canzianus respondit. Et nos hoc optamus ut magnam promissionem et formidata vel ignem amarissimum adipientes, ad christi coronam veniamus.

Cum mihi vestre nos, terrere non possunt, si quid vero factum est, vito exerce.

Iratus autem prefectus jussit eos extensos flagellis nodosis cedi. Postea jussit eos deponi et in carcere cum reclusi. Cunque in carcerem reluderentur psallebant domino hymnos canentes et dicebant: Domine in adjutorium nostrum intende. Domine ad adjuvandos nos festina.

Lectio V Cunque in custodia complessent diem totum, in medio vero noctis adjumentes universi familiares eorum cum armis una cum amicis eorum cum minis primam vel secundam januam aperiri invenerunt eos flexis genibus orantes. Cunque parexissent adoracionem et videntes familias suas irruentes carcerem cum aliquantis armatis, dixit eis beatissimus Canzianus: Quid est hec tumultuosa ingressi estis? Simile compleri cursum agonis nostri.

Universi autem rapuerunt eos, et reduxerunt foris muros urbis, et egerunt una cum germana eorum et aliquantis familiis eorum per oppida vel castella latibulum agere.

Sopra i Santi Fiorentini

S. Ilario di Poitiers di Cornelia nobile della [illegible] spiega nel martirio di Sapaja
[illegible] Clarissimo nato [illegible] Ilario [illegible] martirio [illegible] nella persecuzione
S. Giulio [illegible] martirio [illegible] Ilario [illegible]
dell'anno 290 dove [illegible] eccellentissima [illegible] Ilario [illegible]
In questa persecuzione dalla leggenda di S. Giulio [illegible]
furono [illegible] perseguitare i Cristiani.
Fl. Ilario [illegible] ricordato in quella vita fu, con 17 anni [illegible] della Chiesa,
[illegible] e l'anno 290

S.t Ermagora fu [illegible] della Provincia Istriana [illegible] al 1814 in cui ritornando
le ore della [illegible] con quell'esito [illegible] S. Ermagora [illegible]
Segue l'inno di S. Ermagora [illegible] Mauro [illegible]
pare dell'epoca Longobardica: **Inno a S. Ermagora**

Celsorum Deus sublio
Cui nunc sedens nutu tuo
Claves regis et imperas
Absolve nos reatibus.

Tortura trigue comminis
Nos omnes regule monitis,
Qui Hermachora præsule
Te recurrat tempore pio.

Quos junxit tua caritas
Merito colit civitas,
Istrum quæ pastoribus
Erepta est demonibus.

Proinde festa gaudia
Omnes vicini, populi
Undique pii tui cæspitant
Lætique mente jubilant.

Nunc deo pastor inclite
Nos recommenda sedule
Qui provinciis in ultimis
Ut silvas flagitiosum.

Cujus amore cæpite
Truncabus est ut hodie
Sublime et ignis legiam
Urbem fovendam Austriam.

Pro cujus nutu Hermachora
Sibi sti Alexandriam,
[illegible] unitate Populum
Ad cæli perdue solium.

Præstet pater ingenitus
Ejusque unigenitus
Sanctusque Paraclitus
Nunc [illegible] laudibus.

Finis

S. Lazzaro Martire Orientale patì nella V persecuzione che fu di Marco Aurelio, parte delle sue reliquie nel 758 passarono a Verona. Zenillo era allora [illegible] quale raccolse [illegible] suo cadavere.
Entrò in [illegible] donna di [illegible] nobile di Oriente [illegible] Alessandria d'Egitto [illegible] Eudemio [illegible]
[illegible] Vescovo di Cipro [illegible] Aglaia [illegible] Aglaia [illegible]
Negli Atti di Calendario dell'Imperatore di Udine si fa sempre speciale menzione [illegible]
Autore delle Chiese [illegible] le dipese da Oriente pel passato dalla Chiesa [illegible]
[illegible] (1023) [illegible] Tom. [illegible]
[illegible] S. Felice [illegible]
(Vedi [illegible] Storia [illegible] T. I. p. 341) Il Doge mandò queste preziose reliquie [illegible]
mocco che era [illegible] Episcopale, incapace [illegible] secolo furono trasferite [illegible]
Fattore [illegible] Maiamocco [illegible]
S.ti Felice e Fortunato [illegible]
[illegible] secoli [illegible] e le altre, e le superiori per [illegible]
[illegible] ultimo [illegible] Stigione dei [illegible] e salvare [illegible]
[illegible] per [illegible]

Iscrizione nell'abside della Basilica Eufrasiana di Parenzo.

= Hic dum in sancto templum [illegible] fundat
Terribilis lapsu nec arto robore firmus
Exiret magnoque careret hunc fornix metallo
Nec meritis tantum pendebat pulpita tecta
Ut vidit subito labsuram pondere sedem
Levitis et fidei fervens ardore sacerdos
Eufrasius sanctâ præcellit mente ruinam
Ædificat [illegible] scripturas denuit et dei
Et cunctis locavit et exit ut humana templi
Quas cernis nitet vario fulgere metallo
Perficiens Neptunum decorâvit munere magno
Et clarum vocitus signavit nomine XPI
Congaudens operi nec felix prima vota peregit. =

= « In origine fu questa una Tempio minacciante caduta, [illegible] le mine, e non [illegible] per [illegible] sua terra; [illegible] e di terra povera di grandi mosaici, il tetto di legno [illegible] volgarmente [illegible]

= « [illegible] il Vescovo Eufrasio, provvide a tutte nella sede, vide che l'edificio [illegible] per [illegible] antichità, pensò di antivenire la caduta, divise l'edificio per farne altro più solido, ne gettò le fondamenta [illegible] fino alla sommità, il quale vedi ora risplendere per varietà mosaici.

= « E compiendo la cosa cominciata, lo dicorò di grande ornato dichiarandolo chiesa, e la segnò nel nome di Cristo, sciogliendo cose nell'allegrezza felicemente [illegible] il voto.

Eufrasio Vescovo di Parenzo visse nel 524
Vedi in altri Manoscritti di cui la cronologia dei Vesc. Parentini [illegible] quella dei Patriarchi Aquileiesi

La Cella di Terranea [illegible] nella chiesa di [illegible] = martirio e confessione - [illegible] conservava [illegible] [illegible] [illegible]

=Proverbio Savio=

Eugène Sue = Martin ou l'enfant trouvé -

Leggende o proverbio:

Cultiver peu .... cultiver bien:
Année nouvelle, culture nouvelle.
A fréquent engrais, terre fertile.
Semez des vesces .. semez des pois ....
Sans pré, pas de bétail.
Sans bétail, pas d'engrais.
Sans engrais, pas de grains.

Necropoli de' SS.ti Martiri in Trieste.

[illegible] Necropoli in Trieste [illegible] alle [illegible] dal l'antica Romana Necropoli in Trieste [illegible] che [illegible] Porto sulla via verso il Campo Marzo, nel luogo [illegible] ebbe [illegible] perchè ivi era il campo de' [illegible] ed ivi ebbero termine [illegible] ebbe perchè ivi era il campo de' [illegible] ed ivi ebbero termine [illegible] [illegible] [illegible]

Forma dell'Antico castello di Udine rovinato dal terremoto del 1511, desunta dal Sigillo Antico della città che trovasi applicato ad antiche carte municipali.

Tale sigillo è anche riportato dal Muratori nelle sue edite immense raccolte di Monumenti.

Trovasi anche delineato nell'antica pianta della città in quadro presso il Municipio Udinese. (Stemma Friulano fin XV)

È voce ed il Canciani la ricorda che entro il colle vi sieno dei sotterranei e corridori. Il Militare Austriaco che occupò il castello nel 1848 fece inutili ricerche in proposito, però non vennero fatti scavi per accertarsi in proposito.

Sarebbe se l'emblema del braccio si riferisca al nome, o alla via, o alla famiglia Brazzano, che fu in atto di vendere, come nello scudo 2. S.V.F. Vedi Antonio Manno.

COMUNE DI BRAZZANO

Gli antichi stemmi delle città vennero riportati anche nei sigilli non soggiacquero segni convenzionali come usa. Blasone per la famiglia, ma frequentemente uno in segni della città o castello [illegible] [illegible] [illegible]

Impronte degli
Antichi Sigilli
di ~~Udine~~
Cividale

Dal III° Tomo: Antiquit.
Ital: Medii Evi di
Lodovico Muratori.

= Sigillum Civitatis Austriæ =
Secretum Civitatis Austriæ

Sigillo di Roma ove si legge
anno 1453 la carica Municipale ivi negli altri paesi del Friuli d'Illirico chiamati Podestà.

La [illegible] maggiore [illegible] e d'incerto [illegible] la maggiore [illegible] che [illegible] via del [illegible] Diziano [illegible]

Il [illegible] sec. XIV, [illegible] che [illegible] di Castello, [illegible] La città [illegible] va, che [illegible] somma la [illegible] sono merlate [illegible] ziore, nel [illegible] diversamente [illegible] sito vedemmo [illegible] Delle mura [illegible] cinta merlata [illegible] Di simile [illegible] ta di città, [illegible] te fosse [illegible] per altri da [illegible] Differenza [illegible]

Fra l'uno [illegible] merlate, [illegible] toccasi nel [illegible] Da questo [illegible] colo; il lato [illegible] Per entro [illegible] maggiori, [illegible] il e tre [illegible] re compari [illegible] fino all'anno 1800 [illegible] Stefano, entro [illegible] sue [illegible]

l'odierno canale del Timavo debbono quel loro ogni [illegible] che vanno fra le Isole di Grado, e che chiamano l'antico Di Monfalcone, e dove [illegible] Isola bella e dicono altre cose dire: questo porto non servina se [illegible], che altro non aveva celebratissimo, e più prossimo alla città; non ver= più a Trieste nè il comune vecchio così che ne Diver= ca; così crediamo che servisse a quello il di cui agro quan= Diocesale era ampissimo, e appunto per le comunicazioni di mare conveniva fare protesto fino al mare, quando anche per esile striscia di terreno, ma spiaggia di terra ferma. Questo loro noi l'attribuiamo a Duino, all'antico FORVMIVL; non [illegible] l'isole nè il terreno che fa [illegible] di Giovanni di Duino. L'isola che oggidì dicono di S. Antonio dei bagni era unita alla terra fer= ma verso Monfalcone mediante [illegible], nopendiamo a credere che le stesse due isole fossero unite da fronte da terra libera ch. [illegible] to stava fra l'isola della Cavanna ed il promontorio di Panzano. Quest'i= so la terra di S. Giovanni una benevano d'altre comune, e quel= lo che Re Guido chiamò Pucciolo, il quale esercito appar la mente nostra, tratto dal Pozzuoli che è a mezzogiorno d'Udine, ma che [illegible] probabilmente potevasi protendersi fino al mare; e non fallo [illegible] prodeva a [illegible] a comunicazione mediante fiume. Questo Pucciolo di Re Guido a soppellamo fosse l'odierno Monfalcone.

Il Timavo scorreva dall'odierna Gradisca a' piedi del monte del Castello, e passava sotto [illegible] [illegible] [illegible] [illegible] Da Gonda deve avere corso il Timavo verso Monfalcone. Scaricavasi nel [illegible] [illegible] [illegible] [illegible]

dell'anno 929 di nostra era Ugo fissava dove si potevano di
Trieste dall'isola Piranea e secondo qualche spagnolo dall'isola
Fiscina e secondo qualche spagnolo dall'isola Fasciana, che
è quella Pirlanna che viene a noi tempi.

Vuole il fatto quest'isola i nostri cronisti nol dicono, e
non sembra del sicuro essa Striana: questa al certo non fu,
che le maggiori rimarchevoli non possono far dono e voi pur
vanno che fosse altra isolata che oggi più piace, le isole dei
porci nel territorio ex patriarcale, perchè due isole, di anche
una sola di queste è più che sufficiente ad accogliere non
solo una brigata, a anche città abbiamo per certezza di con-
vincerci che la pace di Lucca fu adoperata nel medio tempo di
Pirà non solo per indicare territorio circondato da mare, una
anche agro di comune; e tuttogiorno diciamo di Trieste, co-
me diciamo i Romani dolci di mie Certo si è che nel mezzo
tempo più remoto, Trieste fu comune da sè, non equivale
se ebbe regno distrettuale, e palazzo di pubblica se da Veneti eb-
be podestà, pace e riposo di città, come andrebbe ricerca per ve-
scovo di Trieste: l'ignoriamo; nel 1085 era già in potere dei
patriarchi d'Aquileja i quali probabilmente l'ebbero per concor-
dia con vescovi; e non sembra che i vescovi di Trieste faces-
sero rinuncia di signoria per cagion d'utile, quando nel 1072, quando
si ebbero in dono? La cronistoria di Rugero fu donata dal re Ugo e
dottore al patriarca di Aquileja per la metà in proprietà dei vescovi di Trieste, i quali ne divisero la metà a nobile
famiglia ebbero da un lato in famiglia di gentiluomini vene
ziani e dall'altro con famiglia di gentiluomini veneziani ri-
cevute da Muggia nuovo conto. Nel 1236 i vescovi di Trieste ce-
dettero la porzione di Muggia loro spettante ai patriarchi d'Aqui-
leja e ne ebbero in cambio [illegible] Cuniano all'Isonzo perduto alle
pre che seguirono le guerre di Gradisca, nel 1526 ed in quel
torno che i Veneti non tollerarono nemmeno in Istria le dona-
zioni dei vescovi tedeschi.

Per ciò Muggia, confinante con [illegible] altro nome si po-
trebbe chiamare il comune fra il Timavo e l'antico letto del-
l'Isonzo, non fu, come sembra, comune perfetto e nobiliare an-
che nell'antichità, fu in pari condizione di Muggia, sul conto
della quale abbiamo altra volta necessità di parlare; altrettanto
dobbiamo menzione dei suoi statuti; la quale condizione di
Muggia spiega a noi il perchè si considerassero i membri di quel
consiglio per gentiluomini o quasi. Non possiamo che per questo

comune - e quello d'Aquileja "foveam" in prossimità a S. Canciano
le aquae gradatae cioè canale d'aggiro; imperciocchè gradata
diconsi tuttogiorno le strade fatte a gradini, accessibili per es-
se da navi. Queste acque gradate che erano verosimilmente la
fossa, il terzo, presso le quali per ordine delle magistrature Aqui-
leiesi fino a noi si mosse coll'ultima delle sovraccennate, fu
l'unico cimelio (a memoria che esiste dell'illustre famiglia Nonia
quel segno segnatovi il confine meridionale del agro colonico Aqui-
leiese; l'esame di questo con il confine a Sevegliano.
Dal che ne risultava che il limite a cui era che l'agro colonico
Aquileiese si estendeva per lungo ai lati della via che mette
a Udine e la quale per la direzione e postura, l'altra che il
confine occidentale dell'agro colonico d'Aquileja fosse altresì il
confine della Venezia (provincia e non diocesi dalla ecclesia) e che
quindi stasse bene in questo solo la collocazione di monumento
in onore della Decima Venetia ed ora di Venezia. Dunque
lungo la spiaggia marittima al Timavo finiva l'Istria ed
Aquileja. I Veneti di là posti, non Aquileja colonia. Inoltre un
altro che dispiacerà ai secondi seguaci della lettura di mi-
glio del S. Attruzzi, diretto raro, del quale ci fa cenno nostro il
M. R. D. Gio. B. Pelle, mancherebbe della matematica di
carità, nel quale la prova della lapide del sepolcro di Nonio
la giustifica...

"Nonio Victorino è un cognome antico in Aquileja ed ora
ben attestato dagli atti di Santo martire Canzio, Canziano
e Canzianilla e dalle quali leggesi nell'altro Sacerdote di
la stessa basilica, del quale altra volta ci è accaduto di far
menzione.

I Santi della nobilissima gente Nonia, cognomi illustrati in
un municipio del quale si dice che fosse cittadino d'ogni
legge, e questo municipio non avrebbe potuto allora che
a diritto di giurisdizione d'Aquileja. Preso ciò supposto e vero ciò
Falcone: Dagli atti del martirio rimane che condannati alla
morte le reliquie trasferite per l'esecuzione con un viaggio lungo,
pena tale non fu inflitta se non per uso di carrozza. La tradizione
i monumenti fanno attestazione che i martiri Aquileiesi
ci il martirio in Concordia, sopra via che da Aquileja mette
direttamente a Monfalcone, è che venissero condotti in quel
sito perchè la carrozza non potè più progredire. Dal che viene
vedersi gli erano dilungati ai reliquie trasferti da Aquileja in altra
città per l'esecuzione. Dove il carnefice delle giustizie da Aqui-
leja non potea essere tanto distante.

È verosimile che vennero condotti a subire il martirio in quello stesso luogo ove avevano sofferto, cioè a dire nel municipio Aquileiese, che non possiamo a priori stato nel secolo del- l'Diocleziano Massimiano. Fu così che terminarono la vita sul terreno non oggidì di S. Canziano, e per accidente diverso da quello solitamente si narra.

Si pensa che i santi martiri Canzio, Canziano e Canziano fossero figli della illustre famiglia Anicia romana e cattolici, e nella prima metà del loro cristiano stesso. Breviario Aquileiese, di cui poco la pena, come testimonio, ed ove santi si dà il titolo di Canziano che vi vengono dei dimostri romani. Sembra pe- rò che più Anicii avessero residenze in Aquileja, come i Fasti illustri di Roma ne ebbero presso Pola, e non è invero simile che i santi martiri seguendo Roma espiassero sulle loro terre in quelle parti, ove non furono pure decapitati. Il Martini e prima di lui il Tomitano registrano nella prima leggenda, non però egualmente tutti e che

Flavia . Anicia . P. F. Glycera
fui . vivi . de vita . mea
dedi . filio . meo
suo . qui . vivit . de
suo . qui . me . de suo
ornavit . et . sepelivit
perduat . honorem

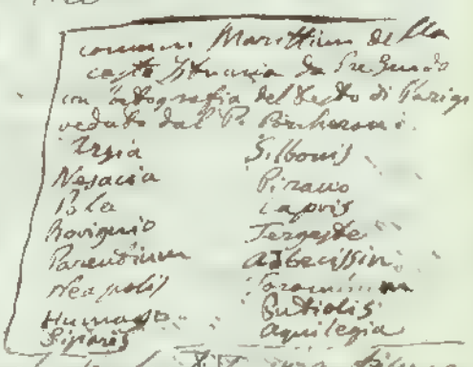

Il Tomitano che vide il mattino nel secolo XV trascrisse:

Flavia . Anicia . P. F. Glycera

Di una terza bellissima cosa l'adicano la vita di questa Prima nel suo nome gentilizio e nel suo cognome; poichè mostrano il secondo di aver fatto origine illirica, mostrano poi il terzo d'essere entrata in famiglia delle più celebrate di Roma, mediante matrimonio con quello stesso Fla- bio Nerino che la mancanza.

La pieve di S. Canziano fu già di giurisdizione della mensa vescovile di Trieste, o piuttosto della comune vescovile e ciò avvenne in forza di permuta con quella avvenuta nel 1296, ed avuto perduto nel 1526 come avremo in seguito allo jorre tra Austria e Venezia per le cose del Friuli, ed appar posteriormente alla perdita o piuttosto alla cessione di Monfalcone, che sarebbe sta-

[illegible] ta ai Patriarchi d'Aquileja. Vicor nel secolo [illegible] mo di Cristo mantenevano possidenze civili presso a [illegible]

= Memoria a ricordo della rotta data dai Veneziani

ad Ottone figliuolo del Barbarossa =

(Fu portata nella sala del Maggior Consiglio, dal nunzio straordinario di Venezia ora (1857) di ritorno da Padova

Sopra la porta della chiesa di Salvore in Istria, ed. S. Angelo scritto nel 1611 vedesi la seguente inscrizione scritta in rozza lingua:

Hem Corpus celebrandi communi, preces fervidas offerimus
Pastor Alexander Deus ut Ecclesiam suam visitet.
Hoc enim, et lugo Venetę victoria illustri
Semper exultet, cui Christus, superbia magni
Imperatoris Federici, et rebellia tunc
Ecclesię, taxatina, fuit, quo tempore mille
Septuaginta Sabbat centum, et quinque supernus
Jacifer advenies ab origine carnis amictę

Sebastian Ziani Doge, stette in aguato con 30 galere nel vallone mentre le 70 navi di Sicilia e Puglia si ritirarono da Umago, per poi colto favorevol vento ritornare a Venezia. Le navi imperiali furono battute alla spiaggia detta Sdengo di Salvore (Istria) ove ora un obelisco di pietra.

Salvore nell'Istria fu il luogo della famosa rotta data dai Veneziani ad Ottone figlio di Federico Barbarossa mentre perseguitava Papa Alessandro III°, il quale, come si dice, stette per molto tempo nascosto in Venezia nel convento della Carità. Tal fatto è narrato dai più veridici Storici. Salvore è distante miglia 20 da Pola, da cui popolata, da Trieste 30 e da Capodistria 10.

S. Pietro d'Umago dalle cui è lontana in collina alla costa Marittima del Friuli.

Atto autentico della sedizione volontaria di Venzone ai Veneti = 15. Luglio 1420 =

Thomas Mocenigo Dei gratia Dux Venetiarum [illegible]

Universi et singulari Sanctum nostrum fidelibus, et suum [illegible]
suum fidelium, facimus manifestum, quod cum carendo ad regen-
dum nostrum circumspecti Viri Ser Gaspar de Canalibus, et Ser Leonardus
Bella Ambasiadore Communitatis nostre Venzoni humiliter,
et devote supplicaverunt, ut dignaremur dictam Communitatem recip-
ere sub Gubernatione, et Protectione nostri Dominij, et dictam Com-
unitatis observare, et confirmare statuta, et consuetudines suas, et
quod se regant, et gubernent sub nostro Dominio prout et sicut
fecerunt per elapsum, iuxta dicte Communitatis per nostros Provisores
promissum fuit.

Nos vero volentes ipsa ditam communitatem, singularibus et gratiam Nostram ostendere, eandem ad[mi]ssimus, et accipiamus in protectione et gubernatione Nostra, confirmantes Communitati predicte Statuta, iura et consuetudines suas, ac illa quod ea regant, et gubernent in Nostro Dominio, cum omnibus pertinentiis, cum quibus fuerunt per dapsum.

Volumus tamen quod ipsa et omnia que spectabunt Ecclesie Patriarche in Venzone, veniri debeant in Nostra Dom[inatio]nem modis et conditionibus omnibus, cum quibus illam, et illa tenebat Ecclesia Patriarchia. In fidem autem omnium premissorum presentes Nostrum Privilegium fieri jussimus, et Bulla nostra plumbea pendente muniri. Dat[e] Dat[e].

Datum in Nostro Duc[ale] Pal[atio] die 15 Mensis Julii Ind[ictione] Decima Tertia 1420.

NB. Il premesso documento è tratto dalla stampa intitolata Comunità di Venzone, esistente in quella canonica.

8. (Dal Giornale l'Istitutore annata II n. 52)

Degli Ungheresi

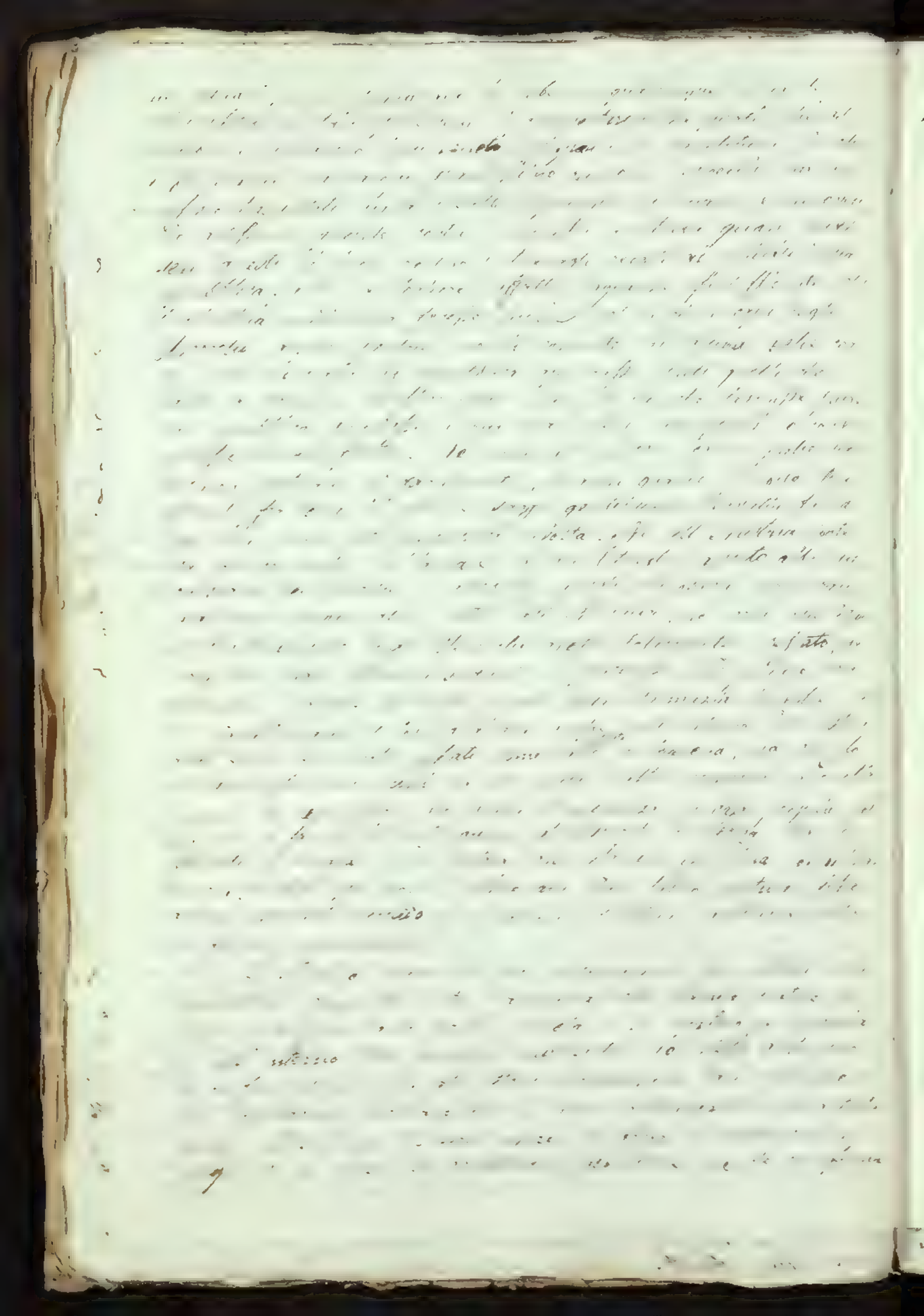

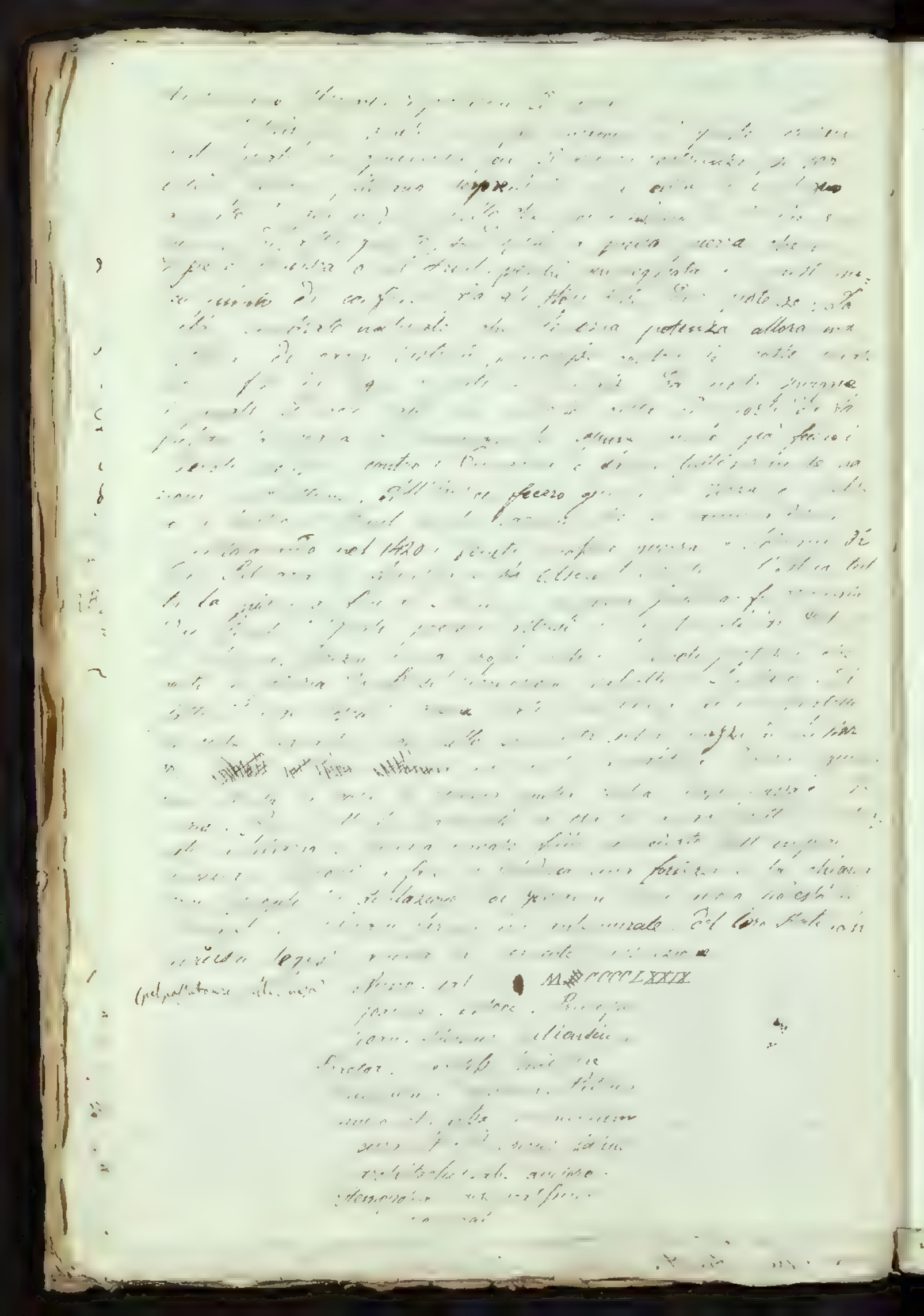

[illegible]

[illegible]

1850 Uscochi sono anche presentemente nell' Erzegovina, essi combatterono a favore della sublime Porta contro l'insorgenza dominica nell'anno 1829.

Il Monte Bellud Lemi in Albania fu riportato fino al principio del XVII Secolo, ma dopo quelle, epoche d'incursioni degli Uscochi, la gente l'abbandonò preferendo d'abitare nella valle, ove meglio ai loro [illegible]

Breve narrazione del successo d'Candia, et occasione della guerra
[illegible]
(tolta dal Giunti: l'Istoria, anno II, n. 58,59,60).

[illegible] Uscocchi [illegible] della Città di Segna [illegible] alla Città Soggetta della Corona d'Ungheria, alla repubblica di Venezia [illegible] e particolarmente e sottomessi [illegible] da loro nel trattato [illegible] Imperatore [illegible] per [illegible] Valate [illegible] e molte [illegible] della medesima repubblica [illegible] Da molti anni in qua sono [illegible] volte [illegible]

[illegible] la [illegible] tutto il [illegible] [illegible] la [illegible] [illegible] [illegible]

militia, cadono del tutto. Il Juvenco, cenno, co

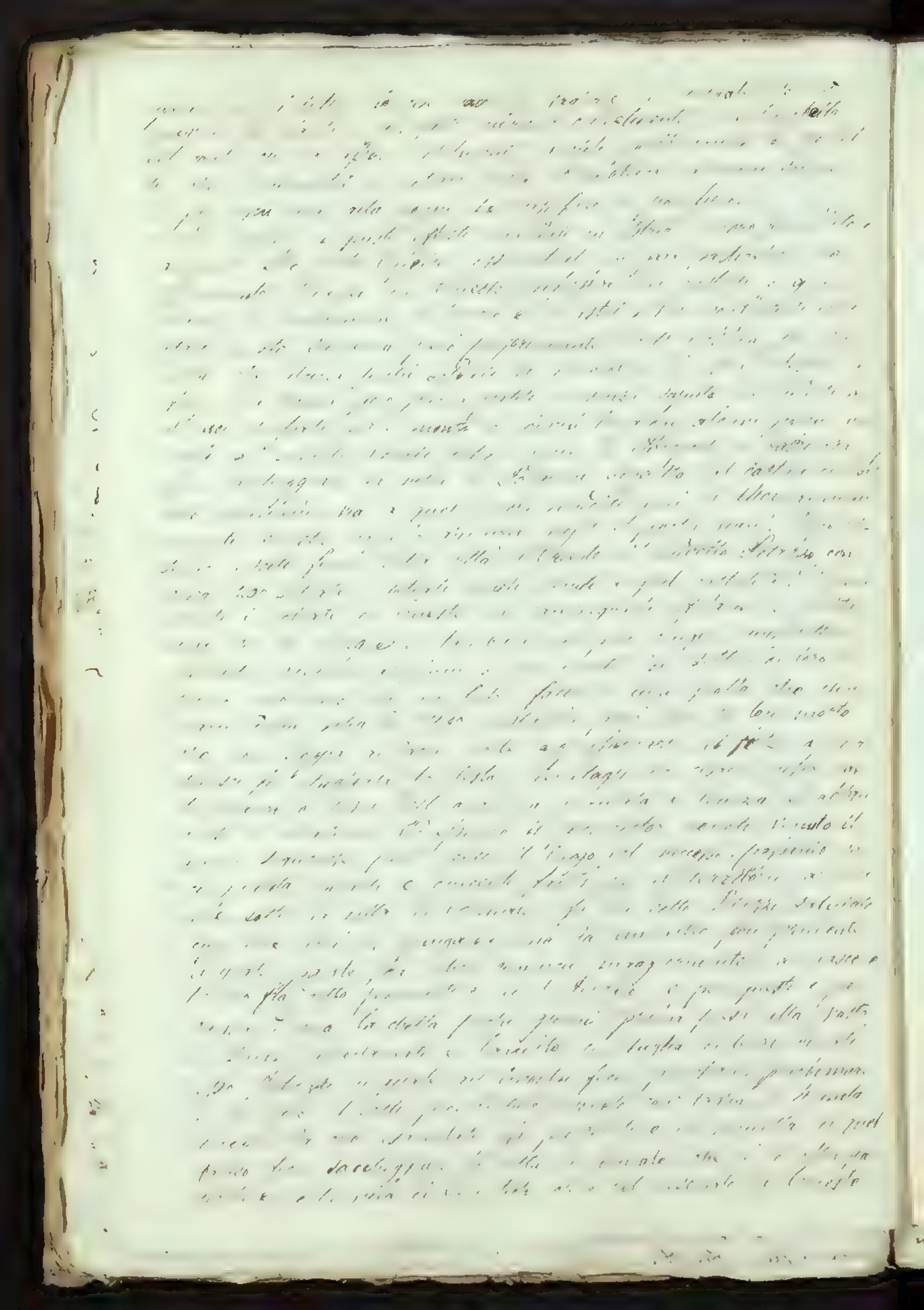

Notizie Antiche e Recenti

intorno a Venzone

(Da MS. posseduto dalli Sig.ri Stranieri di Portis
e scritto da un Sacerdote Mattona d'ottimo criterio.)

Strabone geografo greco nel lib. V della sua geografia scrive che = Aquileja è posta fuori dei confini dei Veneti, venendone separata da un fiume che scende dai monti alpini, e si naviga all'ingiù pel tratto di 1200. stadj sino alla città di Norja, presso cui gran Carbone venne alle mani coi Cimbri senza nuocere. Ha lo stesso luogo delle ricche lavature d'oro e delle cave di ferro =

Commenta il detto passo di Strabone l'abate Belgrini alla pag. 46 e 45 della sua Indagine del Friuli.

L'Autore del MS.to soggiunge che:

Tutto il canale della Venzonassa ove è amaro un tratto tutto il fiore della miniera = e nel monte Scrizzito tutto il fiore della miniera = e nel monte Scrizzito leggonsi vestigia d'estrazione di minerali fatte anticamente.

= Non è da maravigliarsi, esclama l'erudito Belgrini, se i Norici, popoli transalpini, hanno avuto mire sopra il Norico, popoli transalpini, hanno avuto mire sopra il Friuli subito al di qua dell'Alpi, quando i Carnj che abitavano nella XI regione d'Italia, arrivavano colle loro frazioni alle montagne dalle quali discende la Sava = Riguardo al fiume navigabile ivi osservato che vicinissimo a Venzone contiguo al Tagliamento scorge un Colle tuttora chiamato Colle della Nave dove probabilmente le barche compivano il loro viaggio.

Si ricorda peraltro che minima [illegible] romana si rinvenne nel circondario di Venzone.

Quindi le fantasticherie di Ettore Carbonigo nato in Venzone e parroco di quel luogo: che Giulio Cesare avesse fondato Venzone ivi chiamasse la gioventù alla milizia, cadono del tutto. Il Juventus Veniadi, da

Antonio Degani
li 1 Marzo 1860

Il [illegible] sopra cenni di [illegible] che il Tagliamento [illegible] venne dai Romani [illegible] spesa costruito nel [illegible] da Dio di Venzone

Da qui Venzone fino fra i Francesi egri d'Orario.

= Negli ultimi anni del secolo XVI Pietro Petroli Capitano della Comunità di Venzone fu spedito Nunzio a Venezia onde ottenere dal Sig. Principe la conferma dei privilegii e delle Leggi concessa alla suddetta Comunità tanto dai Duchi di Carinzia quanto dai Patriarchi d'Aquileja = Ricorso alla tradizione nacque che Venzone abbia esistito fino dall'epoca della presa d'Aquileja fatta da Attila nel 452. Soggiunge che non può provarsi perchè il palagio con l'Archivio abbruciarono nel 1571, proseguendo esponendo delle cose più belle che vere.

Li Dazij consistevano nel Dazio del vino, del Mezzetto, di Dazij del sale e Farina, di Corzi e stadere, di capitoli della Loza, dell'Oglio e Sale, della Gastia, delle Scale et Stadere grandi e della Beccaria.

Il primo documento autentico riguardo all'antichità di Venzone risulta da Imperiale Diploma d'Ottone III dato a Ravenna li 28 Aprile dell'anno 1001, in cui l'Imperatore dona a Giovanni IV Patr.d'Aquileja la metà d'alcune terre fuori del Borizziano giusto del Friuli, e di più quel fiume che i pubblici scrittori rispettavano dalle montagne del Canal del Ferro e che sporgendo verso per la via di Pietra-tagliata e per la chiusa di Venzone. La sopradetta di questo Diploma è stampata nei Monumenta dell'Italia a carte 489 N°6 sub D.

Qualche Critico vuole che sia l'anno 1000 altri l'anno 1001; ma ciò poco importa.

Il chiamarsi Chiusa di Venzone e non di Moggio altro denota che a quei tempi Venzone fosse il

luogo più importante del canal del Ferro.
Ed allora solamente piantate furono le prime
fondamenta di quelle, che anzi da epoca assai più
remota ripeter devono la loro origine perchè secondo il
corso ordinario delle umane vicende nessuna Città
o Terra nel suo principio arriva a primeggiare in
confronto d'altri luoghi vicini, vicendevoli e lunghezza
di tempo e circostanze favorevoli prima d'ascendere
a quell'epoca di grandezza, Venzone, prima del 1001 regnò
debole e ravvolta, dunque questa Terra vanta una
esistenza molto più antica dell'indicato. Ma alcuno
forse domanderà e chi fu il Fondatore di Venzone?
Io rispondo che furono i Duchi di Carinzia o qualche
altro Principe Oltramontano, come si rileva d'antichi
monumenti di fortificazione dottora in parte esistenti.
E voglia il vero, prima che assicurassero le mura
le Venzonesi Torre, che diede il passo alle scorri-
bande degli Italiani una gran Muraglia, che comin-
ciando il colle della Navare dall'ultimo gran macigno
resistendo al Tagliamento e Meduna, le
campagne dell'Occidente in Oriente terminava
nell'estremità Torre di Campo Castello, di
cui vestigia dottora esistono, che sopra questa
fortificazione venisse eretta contro l'Italia
si osservino alcune colline dietro la Muraglia
a settentrione, essere più alte d'assai di quando
esisteva innalzarsi il muro, dall'eminenza delle
quale scoprivasi il nemico, che a colpi d'arco
e di fionda veniva caricato.
Non un principe Italiano dunque ma un oltra
montano fu l'autore di quest'opera, come, mercè lo
studio della Storia di Venzone dall'principio ancor esso
fabbricato contro l'Italia, poi molt'anni dopo
contro la Germania rivolta.

Premessa questa dichiarazione comprovante il Dominio Oltramontano in detto il Canale del Ferro e in la riviera dove era sorge Venzone, almeno fino alla gran muraglia, come nei codici Imperiali Oltramontani benignamente permesso avrebbe a Nissuna potenza d'innalzare un fabbricato nel suo proprio fondo, senza correre danno di dritto all'armi, e cacciare a viva forza l'ingiusto invasore dei suoi Principeschi diritti? Concludendo dunque che le prime fondamenta dell'invasione gittate vennero da un Padrone Oltramontano e non mai da uno Italico o da qualunque altro Invasore, perchè l'Autore della Muraglia era Padrone di questo suolo avanti dell'erezione sud.ta, altrimenti fabbricato avrebbe sul l'altrui fondo.

Gilberga in un Diploma del Dicembre 1008 la Sovranità dell'Imp.e Ottone III non solo sulle Città indiate nella Contea del Friuli, e donate per metà al Pat.e Giovanni IV e l'altra metà al Conte Varimondo chiamato secondo il P. Rubeis nell'Opera più citata Comes Comitatus Forojulii e che Doveva essere un Governatore Imperiale, ma ancora la Sovranità dello stesso Imperatore sopra Città Castelle e Corte la Chiesa di Venzone per i quali Luoghi passavano il Fiume da lui donato al Pat.e ma dopo Conchiudere che ancor Venzone a quei tempi subordinato abbia al grande Ottone e che sia stato donato a detto e in parte all'Aquileiese dicendo: Concedimus omnes villas de Comitatu Forojulii perchè Venzone è sempre stato in Friuli; ecco da qui probabilmente l'origine della Sovranità Patriarcale in questa nostra Terra.

Del Chiostro di Muraglie Veronese la
prima volta ed in quel anno

Gregorio di Montelongo Compatriotta, Milanese d'Innocenzo
IV. P.M. Legato della Sede, più Dotto e Sagace
che Ricco fornito, secondo il costume d'altri Pretesi
esercitando la sua Legazione Imperadrice di Terraza
ha ribelle all'Imperio, Sezza di Federico II Imperadore
e Liberata Parma dall'assedio, Mantova e Forlì da
simili Imperiali truppe, vedendo a Padiglioni di Ezelino
presso del loro Campo. Lodato Gregorio colla
venuta a Patriarca d'Aquileja nell'anno 1251 dando
segno la prima volta Vescovo di Verona nell'anno pre 58.

Passiamo alla predetta

Giantonio Balladio nelle sue Storie del Friuli
Part 3 pag 239 scrive all'Anno 1258 = Seguito
tempo in Friuli con molta Divozione fra le altre
cose [illegible] Vescovo
Cardinale [illegible] di Verona, Messi Legato di
quella Provincia era in Padova [illegible]
Grande e quelli ad Esempio ma con grande Prudenza
Giudici di Verona. Seguì giunto [illegible]
del quale Legato [illegible]
di Vicenza [illegible]
di Padova [illegible]
di Verona [illegible]
di Vicenza [illegible]
di Padova [illegible]
[illegible] Vedi nei varj autori
[illegible] trovano le notizie
[illegible] nelle Vanvitelli
[illegible] Melga e Pozzi

Vedi

[illegible]

Sorsero nell'Anno 1261 o poco prima alcune
differenze tra il Pat.a Gregorio e Volrico Duca di
Carinzia, laonde molti Baroni recatisi vennero ad Udine
Aquileja, nobbene per l'abitazione di Papa Gregorio
nel quale barabuffa ne fu Vescovo probabilmente
La sua sede.
Conchiusa la pace, Volrico tolse al Pat.a Gregorio
altre Ville che da Gregorio furono retrocesse al Carin
ziano in Feudo. Vedi Rubeis Lib. 5 Cap. 36 pag. 719
Mancato ai vivi il Montelongo ebbe a successore
Gualtiero di Torriano il quale soffrì molte
perdite dal prepotente Alberto C.di di Gorizia
e Mainardo Duca di Carinzia tentarono calar
dall'Alpi per vendicare i Cattai del Ferro e
Venzone come Luogo di marca di Carinzia
La famiglia Colloredo [illegible] possedeva
[illegible] di Venzone [illegible] quale
il primo fatto nell'anno 1256 li 29 Aprile rende
[illegible] Feudo di Alberto di Gorizia per [illegible]
Marche [illegible] delle quali avvi parte a Venzone
[illegible], salva però approvazione dell'Aquileja
Patriarca
[illegible] Rubeis pag 991 = Rubeis Lib. VI Cap. 9 = [illegible]
Da questo contratto rilevasi l'epoca del Feudo
di Venzone sulla Valle Fino al Castello, nonchè
l'esistenza delle fortezze di Raffimberch, Montfort
senza indicare il tempo ove fossero fabbricate.
È presso a questione che cinta la Chiesa del
borgo di Portis fosse fatto un Castello e rimanendo
tuttora i ruderi superiori a quella roccia sopra Castello

Varii Castelli di Venzone

un secondo Sinquetto adesso, che si suppone essere stato
un'altra collina del monte S.t Simeone un terzo pure
al Oriente di Verona, che mandano quel luogo di presente
Campo Castello, un quarto dentro Verona nell'orto
del Sig.r Leonardo Nelle vicinissimo alla Porta, un quinto
finalmente un'altra collinetta di S. Simeone non
molto distante dal loco dei Frati chiamato dissicuelut
(castelletto). È certo aver esistito due vendetti,
il luogo è incerto.

Opposizione patriarcale annullò l'avendita

fatta [illegible] in ambo [illegible]
del Veronese Feudo Mauro di Pace del Turco e [illegible]
tica ricorso avanti esso Duca li 16 Marzo 1500, del Vene-
ziano Governo, politico maestro in questi maneggi l'oppo-
se Patriarca attaccando agli interessi suoi un Feudatario
nella vicinia, vicino d'esso Patriarca delle presenti
future guerre coi andava incontro. Alunni annipsa
Persone fu dato un regno dal Principato di Conza,
come adrasi [illegible] appresso. L'acquisto del Feudo suddetto,
dallo storico ultimo per quanto del Duca di Carentino è
[illegible] all'anno 1748 Pace con Carlo Emanuele
[illegible] Infanta Isabella Duca di Parma
[illegible] di Verona all'Austria in regale feudo
[illegible] privilegi, il quale emanato per Maria Teresa
[illegible] Cesare per mille ed quingento Novelli, dal Predecessore

= Il Patriarca Pisani che [illegible] =
Nicoresi Mauro —

Ottaviano Ottobono de Rossi nobile Piacentino, e Vescovo di Sabina nel 1302 dal Pontefice Bonifacio VIII fu mandato allora suo Patriarca di Aquileja e Legato della Torre Decano Aquilejese, [illegible] l'Ottobono nella Dignità Patriarcale, [illegible] Vescovo per la vacante Sede Padovana? Ved. Dandolo cap. 61 pag. 811 D.

Nella nuova Patriarca guerra [illegible] altri suoi Antecessori guerrieri a Cavallo, ma a Cavallo maneggia la spada, nel Pastorale, per cui fece molte guerre assai felici ora sapria.

Vero alcune differenze nel 1303 fra Ottobono [illegible] Duca di Carintia Signore di quel tempo di Venezia, quindi il Patriarca, con numeroso esercito marciò all'assedio di quella nostra Terra Castello nella parte [illegible] nel Libro settimo, pag. 288 D. anno 1309 ove accennato.

Il Patriarca unitosi colle genti di Treviso, Padova, Cittadella, e Conselve si condusse a Chioggia, ricercato [illegible] quei abitanti ad arrendersi. Venezia che allora dividevasi in Duca di Carintia seguirono un molto ostinato sostenuto di primo [illegible] Non quei di dentro con molto coraggio, ma poco [illegible] nuovi [illegible] astretti di rimettersi nel arbitrio del [illegible] videro rovinate le mura della Terra, [illegible] quella dal [illegible] salvata con grosso contribuzione, e gli abitanti presero [illegible] mano del Patriarca il giuramento di fedeltà. Dandolo Cron. cap. 62 pag. 820 B. [illegible] le insegne [illegible] Patriarca con [illegible] Corredo [illegible] Stemberch redigitque [illegible] ad obsequium anno

1309.

All'[illegible] Nel 1309 un Reggimento [illegible] Rossi [illegible] Nel [illegible] Reggimento fu [illegible] Vedi [illegible] [illegible] [illegible]

agio e dell' 11 otto Gennaio contro Noi probabilmente
fu il commercio, che Mori Appresso a' due giorni trovava
quanto, per una notte nell'otto in Verona che a Venezia
valendo con medesimo rendita della terra mediante i nei
27 ottimo dovizioso matrimonio della Isabetta.

Questa quale tempo, cioè anno [illegible] Verona
obbedito subito ai Sig.ri Scaligeri dopo la Vittoria di Modena;
è però certo, che prima dell'anno 1335 Enrico
Duca di Carinzia ultimamente era padrone di
quella terra la quale da Luigi fu data a Beatrice
di Savoja vedova del Co Enrico di Gorizia suo figlio
di Carinziano nel 1335. La cessione è tratta
dall'Archivio di Giovanni Francesco di Verci, e dal
Savioli a carte 849, B, pubblicata, da cui
emerge il motivo della cessione.

[illegible] Enrico [illegible] [illegible] [illegible]

uguibe da Verona dove erano di guarnigione
quindi non aver voluto arrestare il malfattori,
ne riavere la derubata somma. Rubei
Cap 86. col 858 sub D. CD.

= M. Alta Bertrando de Vasco, Signore di Sua
armata mano di Verona, ricevendo la
Terra sotto la sua Sovrana protezione =

In Cahors città della Guascogna nacque Bertrando
della Nob Famiglia de Vasco, del quale brevemente
espongo le azioni alle Veronesi riferendi. Eletto
Ecclesiastico Dottor di Legge, Uditore delle Cause del
S. Palazzo nel corso d'anni 17 in Avignone e Decano
d'Angulemme fu eletto Vescovo della Magnalija nel 1334
da Giovanni XXII in premio de' servigi prestati e
nello stesso anno il dì de 8bre Verona e Giuda prese
possesso in Aquileja del Patriarcato.
Ma, Della dell'elezione si veda nel Rubei Cap 87
Col 868 sub D.

Elevato a questa Dignità cominciò subito
ad a Ristorare per rivendicare e difendere i Diritti
del Patriarcato per i quali giorni si urgenti adoperando
Aquileja in gran parte a quei giorni si urgenti adoperando
ora l'arme ora numerosi esborsi per venirne a capo.
Ho detto che nel 1288 Raimondo investì Bertrando
dell'Udinese della terra di Verona a patto però che
nello stesso feudo non dovesse alzare nei di cui dritti
suoi; ma quod adeja de vocabulo nei Monum
Francise non debere Veronese nel Codice dopo la
storia di Giuliano. Questa condizione non fu eseguita
perche i figli di Bertrando vollero continuare nel
possesso, e di fatti nel 1335 Enrico di Carinzia
lo cede a Giovanni Enrico di Gorizia come narra
l'Anonimo di Leoben nell'anno 1338, ora
forse all'anno 1336 racconta che Bertrando

Terminata la fabbrica detta [illegible] nel
1338 Bertrando con 8 [illegible] Vescovo di
Verona li 12 Agosto di Domenica consagrata la
nuova Duomo. Scorgesi ancora un quadro, che
ne presenta quella funzione con iscrizione
Bertrando luce in Calice d'argento e patena
due crocette per [illegible] ed un Diruo in Bergamo
nel 1488 [illegible] la festa di
commemorazione della [illegible]

= Nuova erezione e [illegible] delle mura
e cimiteri nel 1339.

[illegible] Bertrando da pag 42
[illegible] Schivenoglia, che Bertrando per opporsi
agli Ghibellini nel 1339 rifece l'immura
[illegible] numero di 15 [illegible]
[illegible] circondò [illegible]
[illegible] d'Castelvecchio, d'argine e [illegible]
capace per essere riempita dalla [illegible]
[illegible] quei tempi era difficile [illegible]
[illegible] Una delle Porte [illegible] è la [illegible]
[illegible] Bertrando [illegible] è la [illegible]
[illegible] la Porta di [illegible]
[illegible] a mano che [illegible] [illegible]
[illegible] più appresso [illegible]
[illegible]

Esternamente dalla [illegible]
fra il Ponte e la porta
[illegible] alla Campagna
leggesi il millesimo
[illegible]
1571.

= Bertrando è [illegible] a [illegible]
la 2da volta di Verona assunta [illegible]
[illegible] nel
1340 o 45 secondo [illegible]

V. Cilindo Ol. I. L. 6 8 pag 3 4 2 e Gabrielli
Cap 91. pag 905 I. [illegible] Bellunesi

Duca d'Austria occorrendo l'impedio
sive di Venzone =

rà tragica morte di Federicho mentre nel 1355
orrasse ad invadere il Friuli = Dux Austriæ Albertus
cum exercitu ad Aquileiam militia transiit
transiit = cupiens portum e per abbindolare,
popoli altamente protestava essere venuto
olamente per calmare gli sconvolgimenti del Friuli
ovati, ed sacrilego assassinio dell'Patriarca Bertra-
no. Eodem Duca al dir di Palladio P. 1. l. 8, pag 355 (3)
ejezza il giuramento ecc.

Nel 1355 Nicolò Frakelle naturale di Carlo IV
Re di Roma fu investito alla Città Conte
sui restituì il Duca Conte alcune Terre, ma
non certo l'intiere ne alcuni attendi come
vedremo appresso. Caddo era Duca
del nuovo Patto di Venezia V. Palladio l. 1. 8, pag 355
ugna 360. Quere furono queste d'alcuni anni
nei quali Nicolò non poteva avere ne il
tempo ne la forza per ricattar con la forza
le occupate terre.

Morto nel 1358 Nicolò, fu eletto Lodovico della
Torre, che a del principio espose a Innocenzo VI Papa
l'ingiustizia del Austriaco Duca supplicando
Papa a voleggere i suoi violati diritti. Lodovico
di Lodi Papa il Pontefice [illegible] di Lodovico
e, per avere a capo invitto l'Imperatore IV allora
coronato, onde Papa intendere al Duca in
via amichevole quando giusta fosse la restituzione
delle occupate terre. V. Palladio pag 307 B.
V. Palladio lib 8 pag 375 pubblicato anno 1365.

V. Ms. di [illegible]
di Antonio [illegible]
351 [illegible]
Nicolò morto [illegible]
Bertrando e [illegible]
[illegible] di Verona, [illegible]
Signore [illegible]
[illegible]

Duomo di Venzone

Fu unito nel 1385 gli ottramontani da 1 K^r^ vinum
Longano non si sa chi appartenne questo fondo,
certo è che però aver appartenuto prima dell'anno
1381 alla famiglia Colloredo
Tandis i Venzonesi di vedersi balzati come nuovi
compratori dai Colloredo a prezzo d'oro questo fondo
con Corti, Bordano ed Interneppo.
La Comunità quindi divenne essa colla fondataria
della Chiesa Aquileiese coppi obblighi annessi
pel passato alla rendatrice famiglia Colloredo.
= I Venzonesi entrano in lega con Udine
e molte altre Comunità e fondatarj
Foroiuliesi per opporsi all'invasione pretese
del Card. d'Alanson eletto Patr. Aquil.
Il Cardinale Filippo d'Alanson Francese nipote
di Filippo di Valois re di Francia, parente di Lodo-
vico re d'Ungheria, nel 1381 prima dell'altro
fondagli in Commenda il Patriarcato per la qual nomina
prima d'elezione poteva Filippo morire oppure
vita a Roma, godersi colà le rendite senza
curarsi d'altro.
Dispiace il fatto ai Friulesi e mandano
Ambasciatori ad Urbano VI e dal Papa. Rudo
accordò l'Ambasciata.
S. fè la lega. Udine: Sante Camera Medun
Aviano S. Vito S. Daniele, Tagogna, Venzone, Maran
Monfalcone e Trieste. I Signori di Spilimbergo
di Valvasone, di Maniago, di Savorgnano di Colloredo,
Strassoldo, Caporiacco, in pure Cucagna
Spilimbergo, Meduno, Maniago, Fontanabona
Attimis, Torsetto Faeano, Salvarolo, Trattenbach

Offerte Comunità da
per le fondatarie
comunità, ed
dei Signori fondatarj

Padua il Zeno uni i Tendaglj moi divenuti padroni
ai quali furono subordinati e un maggior sostegno della
sua causa collegossi col Re d'Ungheria ec. Francesco
Carrara signore di Padova unitamente a buona
truppa ungherese, composta del meglio della
Confederata Veneta, ricuperò ai Veneziani
ed alle sue leggi gli stessi luoghi da quali
si ritirarono gravi contrasti partiti
l'opportarono gravissimi mali reciprocamente
incominciando nel 1382 fino al 1387 e la
misera Patria del Friuli si vide a spogliarsi il
seno a dagli e stessi e dai suoi infuriati
figli. Frenati finalmente dalle armate del
Card Filippo il quale vedendo mal fermi
le sue speranze rapporto al Patriarcato,
ritrossi a Roma dove morì di rabbia.
Morito Lodi l'Udinese liga per la sua
fermezza nel sostenere il Patriarcato
Nicolò, nella qual liga era concorta, come
detto anche la comunità di Venezia
Vedi Pt Lib 9 pag 39 e Augusto 423.
Ermagora Quintilino MS. Le Antiquità di Carnegna. Udine.

= Venezia comincia ad ottenere preponderante
influenza sopra alcuni Tendaglj Agnelli
di là del Tagliamento =

Il Patriarcato successe nel 1395 all'ultimo Cajetano
Nob. Romano, poi fu fatto Card e rinunziò a Roma
e nel 1402 fu innalzato Antonio II° Janera di Padova
gran Letterato del suo tempo, e delle primarie
di Padova merito, ma poi alcuni Feudatari di là del
Tagliamento sdegnando d'essere soggettati a conoscere
gli negarono ubbidienza e pallarono con la vendetta de:

Commissione del
suo libro Summa
Antiquae

[illegible] quale [illegible] numerose truppe e generali
[illegible] ricevuto [illegible] quella guerra nelle di cui [illegible]
[illegible] dai nemici del Vaccera [illegible] e letto un'altra lettera
nella persona [illegible] Antonio da Venetz, senza però aver [illegible]
[illegible] [illegible] [illegible] [illegible] [illegible]
[illegible] [illegible] [illegible] [illegible] [illegible]
[illegible] [illegible] [illegible] [illegible]

... di Venezia ordinò ai Feudatarj di lei del Friuli ...
... seco lei contratta avevano alleanza al momento
... pattuglie con il Patria Aquileiese, di condurgli a' suoi
... mondo il passo a viva forza. Udine udendo tra le prime
... città espresse a sostenere i regi ... di Venezia ...
... pigliò nel valoroso ... e ... fece ... non ...
... ricorrere ai Veneziani per aver soccorso. ma Venezia
... maiora non volle aggravarsi ... scrivò in tanto
... vernante in Friuli un ... nel ... Imperatore
... fece ad esigere ubbidienza al suo sovrano, Udine
... agli imminenti flagelli. Udine e molti
... in luogo non ... dando loro a loro, giurarono
... ricevere al Regio Ministro fino alla venuta del
... nuovo di Venezia ed il savoiardo uscì da Udine
... con tutti i suoi, giurò fedeltà ai Veneziani per cui
... fu bandito da Udine, con ... suoi beni e ...
... na di alcuni suoi Castelli.

Venezia affidò ... alquanto Treviso e
... unite colla Milizia confederata col duca di
... Carinzia ... un trattato di Cadore. ... a
... mise la fama dell'ostile incursione
... Veronesi e Gemonesi
... ed Udinesi corsero in un Salmo in Cadore,
... prima presero le robe, donde ne uscirono
... scacciarono gli abitatori da tutte quelle alpi

Ristorarono Principali Monasteri di Friuli uniti
... agli altri alla Patria, riportando elogi
... fedeltà e valore.

Ricordate in Friuli le vecchie ... Guelfe
... Ghibelline, ma trattando usualmente ed amichevolmente, così fanno coi ... questi avvicinò la guerra
... per alcuni anni contro di loro non con prosperità
... con fortuna avversa ... riuscì
... volmente ... quel peggio di ... ...
... inferociti nemici ... nel 1412, ... Patria Aquileiese Ludovico II ... di Venezia ...
... che unita la milizia feudataria alla sua provvida.

X

...stà in campo contro i Veneziani, ed il Re...
...aggiungendo finalmente a fiamme ai Torinesi
...ieandi.

Nel 1415 già stabilita la Regina per anni cinque, ...
...spirati appena i quali si ritornasse ...
...il Polacca non volle restituire ...
...tendi in Ungheria ...
...cuato, ...
...tutte le sue forze, in ogni verso, a suo Regno
...preso alla Cavaliere, e venne, ...
...il levato suo in Italia nuova armata ai danni
...del Friuli, che guidata da lui ...
...volte s'fatte contro le Ungheresi, ...
...ogni poco ...

Fin qua domini propri: Veneti di molti
luoghi, e nel 1419 mandarono verso Zara
sperando, impadronirsi ...
...città. Ladislao ...

...Ungheria ...
...ritornando un Esercito ...
...il Duca va bene Ungheria ...
...i Veneti e i loro ...

Spedivasi ...
...ausiliamente al Patriarca Duca con la promessa
...ma che ...
...la sua numerosa armata ed in breve guidando
...in persona la testa, ...
...Friuli,
...Ungheresi ...

...Ungheresi ...
...Ungheresi ...
...Ungheresi ...

Ecco l'armata Veneta, ...
...colla rapidità del fulmine i luoghi di là del
Tagliamento valica ...

Tra pochi [illegible] Udinesi [illegible] [illegible] [illegible]

si ne - Valda si mantiene fino all'ultimo respiro
a costo [illegible] di [illegible] in mezzo a tutti
i ingrimenti [illegible] una lunga sanguinosa guerra
e [illegible] alla sudditanza di nuova rottura
non scoppia da ribellione, ma dal deciso abbandono
di Lodovico che [illegible] di Venezia - Sudditi veramente e abbandonati
di difendere - Sudditi veramente e abbandonati
divennero padroni di dedicarsi a chi più giova loro.
Due erano fine la pubblica [illegible] vocale ed [illegible]
[illegible] Abbiamo detto sopra sulle discordie [illegible]
[illegible] concentrate nella Patriarcha, nobiltà e in senato
[illegible] da lungo tempo avversavano alla [illegible] di Ludovico
[illegible] e [illegible] [illegible] [illegible] [illegible]
[illegible] negare la [illegible] dei confinati [illegible]

N.B. La serie [illegible] guerre vedesi in
Paladio Storia lib 10 pag. 457 fino [illegible]
Flavio Biondo Romagna de Antigui tempi
Sanuto lib IV pag 65 fino 71 concordano
al Paladio, [illegible]

Giurisdizione di Dedicano li 15 Luglio 1820 [illegible]

Fatto [illegible] [illegible]

= Thomas Mocenigo D. Gratia [illegible] Venetiarum &c =

confirma [illegible] Statuti, [illegible] Regii Decreti e [illegible]
Sarpare de Sarpibus e Giacomo della Stella la
Sedizione dei Veronesi

[illegible] della Repubblica di Venezia unita all'Italia [illegible]
[illegible] [illegible] [illegible] [illegible]
[illegible] [illegible] [illegible] [illegible]
[illegible] [illegible] [illegible]

oro e fodo la quale si vesta quando e vesta forma
to Corporale dentro sopra.
Item uno Instrumento ouvero Libello in carta Pecudina
in lo quale sono scritto alcuni Statuti della Glesia predetta
di Sta Maria.
Item una Bulla della Sta Glesia con sei sigilli pen
denti. Item doi altre Bulle della Sta Glesia
con li suoi Sigilli.
Item Veli d'oro fornidi doi, cioè, uno in lo quale è depicta
della Croce.
Item Manutili cum li Instrumenti d'ogni sorte
per numero ventidoi.
Item Sugamani con li Instrumenti, e Camise
con li Instrumenti tredecim.
Item Mantili fornidi ouver lavorati a gonella
cinque. Item Mantili schietti [illegible] sei
fornidi. Item Tella nova certa marzo
doi et un Tovaglino.
Li quali tutti mobili soprascritti et scripti in uno
Cassone della Glesia e fu bollado con sigillo del Sto
Capitolo della Glesia e fu bollado con sigillo del Sto
Capitolo della Glesia di Verona
anno et millesimo soprascritto di 4 Aprili 1473.
Recepit Nicolaus filius Joannis Illinis de Laisaco
Camerarius recepit et habuit de Capsa unum
paramentum fulchum cum sui preparamentis
et unam Pallam repositam cum Vicariis
in presentia Capitani. supra.
Et Mr Andreas Vicarius de Verona fuit presente, et
vidisse li predetti mobili, che fo intro chiusi
in lo detto Cassone et in fede de ciò me so sotto
scritto e posto lo mio sigillo.
1475 die 22 Junij.
Furono restituiti tutti i predetti mobili alli Sig.ri Rettori
della Chiesa di Trissino, come appareva ricevuta in

MCCCCLXXVII: NOTA CHE DE AGOSTO
FONC LE CESTE IN LA PAIRIA. E I'A
VLTIMO SETVBRIO LI TVRCHI
ROMPE LO CAMPO AL OSONEO.
LO DI SEQENTE STRACORSO
BRVSANDO LA PATRIA PER TVT.

CONTRA TVRCHAS

[illegible] Mocenigo [illegible] Senato [illegible] concesse al Morosini [illegible] la [illegible] e servitù [illegible] Zara [illegible] [illegible] [illegible]

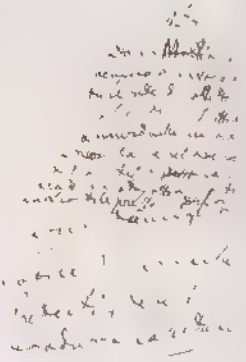

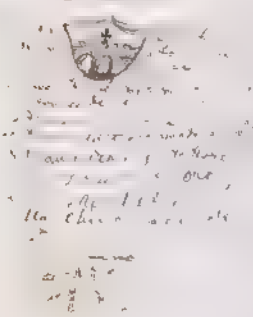

opera le cancellazioni e varie mutazioni che si vedono nel
Processo Atti Venezia ed. Katia Riccimanduca
Bonardo: ha anzi provato un vecchio ramone di ferro
che giaceva nella casa e la sua [illegible] sopra la morte di
varj cavalli
Sul fondino esterno leggesi la seguente leggenda con incassata
nel timpano
= Ut incorruptum fidei in Deum [illegible] Venetum
Venationes &c. exercuerit, bellum hoc ad
Barbaros impetu arcendo extruxere
Hieronimi Leonij P.C. Praefecti. Aedilis
Vocali Auspitio auspicijs Anno
M DCXVII
Questi Barbari non potevano essere i Turchi
ma gli Uscocchi ?

Un ponte [illegible] era [illegible] Vescovo di Verona
Sotto, Hemma muta nuda a giacitoio [illegible]
[illegible] vedesi scritto
[illegible] Hemma [illegible] Deputata Roma
Per - consolem - Dixere. Imperii Augendum
Hoc - Palatium - Construi ed Finiri
dall'epoca in cui venne costrutto il palazzo
pare che Verona [illegible] dipendesse da un
Duca di Carintia vedovo di Hemma del Nazione
dagli anni 1288 al 1295 in cui Mainardo
fatto suo assit. Rubei pag 807.
Vedi lo Storico Giovanni Anno 1288 Dicembre
Mainardo Tebaldi [illegible] in Append: Monete Medaglie
[illegible] sala esterna del palazzo, fu costruito
posteriormente come dall'iscrizione
MCCCV [illegible]

N.B. Sempre grandi guerre e furono
fra Padri e Veronesi in causa che i Veronesi
del 1° luogo volevano sottrarsi alla mera dipendenza
Veronese e volevano [illegible]

= Sulla Santa Missione ecc. Predicata in Verona e sulla favola che Lutero, in tale occasione

Nell'Agosto del 1539 fu in Verona da Sodo, e scopo di bene
dei Predicatori di S. Domenico, una solenne missione di 15 predicatori
era Legato Vescovo S. Francesco Sforza, Arc. e Patriarca d'Aquileja il
Nunzio Cardinale Girolamo Dandino.
Tale Missione diede origine alla favola che Lutero, parlando da
secondo avesse predicato in Verona contro i suoi errori, e che quindi uno
fosse nascosto a ascoltare da [illegible] nascosto
Tal favola è smentita dall'esame cronologico e dal non essere esistito Lutero
giammai in Italia. Parimente nessun altro non dove predicò in Verona.

= Fondazione e soppressione del Monastero benedettino delle Vergini di S. Chiara
Nel 1630 — Apprese di [illegible] il Consiglio di Verona il vecchio Ospitale
del Borgo e Chiesa contigua [illegible] assegnato per Convento di 12
Monache sotto la regola di S. Chiara con Clausura. Gli Eletti dell'Ospitale
vennero [illegible] e fatta una colletta fra Veronesi
per ridurre in [illegible]. Due Monache Clarisse [illegible] furono
[illegible] chiamate ad ammaestrare le nuove professe.
Per ordine, come nel 1806 fu soppresso il Monastero e le monache
licenziate si unirono a quelle allora esistenti nel Convento di
Gemona, poi nel 1870 essendo stato tutte le Comunità
Religiose [illegible] demanizzate, venne requisitato le religiose
con [illegible] al giorno. Il Monastero di Verona fu convertito
prima in Ricettorio poscia in caserma delle guardie di Finanza.

= Cappella del Rosario e madonna del Gobbo esistente nel deposito retto a Chiesa di S. Nicolò
Nel 1604 fu eretta la Cappella del Rosario come risulta dall'Iscrizione
incisa in pietra nell'[illegible] esterione riguardante la Chiesa di
S. Nicolò. Una tradizione popolare, parte vera e parte inverosimile
esterione che nello scavare le fondamenta della Cappella, fu [illegible]
trovata una [illegible] con dentro [illegible] l'immagine del Gobbo [illegible]
[illegible] [illegible] e [illegible] [illegible], che [illegible] essere
locato nel Cimitero [illegible] [illegible] Chiesa [illegible]
dove [illegible] [illegible] altre immagini. Aggiungere senza
provare che il detto [illegible] appartenesse alla Famiglia Veronese
o Scaligera [illegible] [illegible] dell'[illegible]

Ora separando il verisimile dall'inverisimile amalgama
to in questo racconto diremo esser verisimile l'inven
zione della cosa medesima, perchè la mole della
occupò una parte del Cimitero come pure rinvenirsi
verisimile che cosa nessuna avrebbe più incoraggito il
credere, come fanno altri, specialmente estratte da
alcune tombe del Duomo e dall'aperto Cimitero
anche il di lui fenomeno non è ancora esatta
mente spiegato come accenna l'Ecc.mo D. Marzari in
Medico Fisico del Civico Ospitale di Adria nella erudi
dissertazione alle Veronesi Memorie dove confes
d'non essere arrivato alla totale spiegazione del
fenomeno a fronte dell'aver fatte molteplici
nella terra, nelle tombe, nei veli e nell'atmosfera
Veronese, due dalla M.a Benet Francesi, la cui
fina organizzazione reattiva elettrici, uno sogget
dei Minerali e dalle Acque, asseri esistere sotto
le tombe del Duomo nella parte verso il Battis
terio in linea diagonale una filone di minerale
gesso, dalla cui aridezza venivano assorbite le
sue fluide dei cadaveri, per cui ricca di
corpi passavano allo stato di vera mummi
Se ciò sia vero esamini chi può e vuole
applicarsi in tale oggetto.

Egli è poi inverisimile che il sottosuolo e la stessa
sepolti giacchi in buono stato dopo la sepoltura,
forse di secoli e secoli, esposti ogni inclemenz
dei tempi, senza tetto o difesa, che li garantisse
dalle pioggie e dall'umida muffa giacchè
rodere ancora in più duro ferro.

La fama di questo meraviglioso mummi
giunta da molti anni non solo in Italia, ma anco
oltramonti, avvegna che molti viaggiatori

Da collocarsi alle stampe

13

Vedi in proposito Gioja Storia Fisica del Suicidio e una memoria del Prof. Tozzi al Vitruvio stampato in Milano dai Matthiis. Vedi ancora una memoria del Prof. Bonsignori alla Società Medica di Parigi dove dice che a Verona da molti anni fra Cimiteri esiste una mummia Vedi anche Vicenzo Pozzi di Rovigo Lettera a un amico sopra il mirabile fenomeno di una mummificazione naturale

d'ogni Nazione passando per le nostre contrade
amano accettare i costumi, e riti propri della
verità indicata, e quindi il defunto governo Italico
era in determinazione di decorare il Cimitero
Duomo colla fabbrica delle tombe Sovrane onde
senza altre innovazioni restassero i futuri depositi
Sovrani.

Ora poi in vista del fenomeno succ.o, dato
ricorso dall'Autorità Lombardo-Veneta alla
nostra Parrocchiale l'esclusivo privilegio di seppe-
lire in Chiesa i Morti, privilegio negato alla Germania
alla Lombardia ed alle Provincie Venete dovendo
appunto interrarsi i Cadaveri nei Campi-Santi,
eretti fuori dell'Abitato.

= Memoria del Umiliato Co: Gian Battista Novelli =
in vicinanza del borgo di Oberti, nel 1697

Il Co. Gian Battista Novelli dimorante nella Corte
Imperiale di Vienna, come dicono, duello contro
il Co Turriani dimorante nella medesima corte,
ed ebbe ferito il Turriani, al quale nunmerio
la famiglia potentissima Turriani, a quell'
epoca ancora in Friuli, giurò mortale
vendetta contro il feritore. Poco dopo il Novelli
portossi a Venezia, unitamente ad un gene
rale Ungherese di cognome Palffy e ridus
nella dominante più inseguito da scherzi
scherzi fino a Venezione a Non ardirono
i Sicari eseguire l'ordine ricevuto dentro
queste mura, quindi accomodati, i di notte
tempo della Festa di Santa Lucia, atte
sero a piè fermo la vittima designata.
Arriva il Novelli diretto per Vienna,

Vittoria [illegible]

Luogo nel quale [illegible]
fu ferito il Novelli
all'Impero Tedesco,
ingerito in quello
stesso Volume

quando erano tornando dal passeggio fero
cumende un cane, insieme Novelli che nel
momento fu trafitto da una tempesta di fu-
silate giù a piè della carrozza, e Palffy fu ferito. L'esangue cadavere
depositato venne provvisoriamente nell'avello di
pietra contiguo esteriormente al Duomo
dalla parte di levante, nel quale avello
poscia fu rilevato lo Scaligero, e tumu-
lato. Palffy fu ricevuto e curato nella Nob:
Casa Lisi co: Ristorri, per la cui felice
cura, secondo la tradizione, un chirurgo
Fantaguzzi percepì lucroso compenso.
Successe questo assassinio nel 1697 alla
mattina dei 12 Febbrajo, come rilevasi
dal Necrologio esistente in questa canonica
dove nel Tomo III stanno registrate le
parte, che così:

Die 15 Februarij 1697

Eodem Comitem Baptistam Novellum
cum reverendo abbate de Venetiarum
inter faciendum Viennam, pluries satelli-
tes et Armigeri in via agressi, mul-
tum inter Ecclesiam S. Lucie, et Villam
Portij, et vicinque multorum dormen-
dorum mandatum, confoderunt
et contruncidaverunt eundie 12 hujus
mensis Februarij de mane; et quia
erat Catholicus et religione praeditus,
data est ei sepultura Ecclesiastica

[illegible] Religioso
[illegible] Conte [illegible]
[illegible] della Porta
1697 a 1770.

in quodam monumento lapideo, posito extra ecclesiam S.ti Andreæ post portam Orientalem, quæ versus Adriam publicam dictam Rectam. =

= Il fiume Verzonazza inondò ed atterrò il borgo di sotto = monte nel 1748.

Tutto perro di montagna stracciò all' improvviso piombò nel canale della vecchia, per la di cui caduta formò poi in quelle fauci un lago, da cui appena scorre povero rigagnolo, nel mezzo dei due molini.

Per dirotte piogge rigonfiatosi il lago, sbucò furioso atterrando al primo assalto la chiesa di S. Giorgio in [illegible] il borgo di sotto = monte Nessuno però essendo ripiena l'inondazione di giorno, ma roba e [illegible] animali furono perduti.

Venne levato il SS Sagramento dalla Chiesa dalle RR: Madri da un Sacerdote Matthiasi portato da due forti contadini avendi l'acqua fino al petto; come pure furono le RR. Monache nella casa Steffanutti trasportate dove al presente è la locanda del Lion d'oro.

Dimorarono queste per due anni in casa Steffanutti, dove ritornarono al convento dopo visitato.

Alcuni anni poi Cristofolo Albieri Bresciano con capitali altrui rifece in gran parte il borgo sotto = monte erigendo una fabbrica di Tele, con Bottega, Magazzeno etc. Lo provocato lusso di codesto Avventuriere obbligavalo continuamente ad accellar danajo promettendo mari e monti a chi aveva a

comunità di favorirlo. Tentò ancora
d'ottenere graziosi prestiti dalle nostre
Monache, al quale oggetto fabbricò il coro
della loro chiesa, essendo per lo innanzi
quadrata la da Chiesa, ma nulla conseguì.
Trovandosi al verde segretamente
fallì lasciando le ceneri della sua
spogliata borsa ai miseri creditori.

= Nel 1779 morendo pel tempo il paese
dell'Arno al fondo la nostra campana grande
dopo aver servito per quasi due secoli.
= Nel 1780 si fece pubblica questua per rifon-
darla e richiamò il primo fonditore di
Padova Domenico Brizighella e fu scelta
la vecchia beccheria per fonderla
Il giorno di S. Giacomo fecesi il getto che
non riuscì per l'umidità delle forme, che
anzi il metallo sperò forme eruttò con
grave pericolo degli astanti.
Ai primi d'Ottobre fecesi il II.do getto
che riuscì in pieno
Fu benedetta in Venezia dall'Arcivescovo
Giov. Girolamo Gradenigo

Nel 1786 Candido del Negro Udinese
negoziante di sete ottenuta accordo la
derelitta fabbrica Alberi, eresse un maestoso
filatojo verso l'Agna e dalla parte opposta
fabbricò signorile abitazione per suo uso
con lunga fila di case di seta. In un luogo
all'altro passavasi per un coperto cavalcavia.
negli ultimi X.bre del 1874 restò incenerito il locale verso
l'Agna insieme con molta seta. Fu ricostruito dal proprietario, ma intanto la povera gioventù
avvezza a quel solo mestiere, languì nella miseria

come erasi preveduto. Si riaprì di tratto in tratto
fino all'anno 1832 circa, poi restò chiuso per
due anni. Ora passato essendo fatto in proprietà
di Andreini Giuseppe ~~di Giuseppe Mercatello~~ Udinese,
risattivato è il Gradoli, ~~risattivato è il Gradoli~~,
ma non con quella assiduità e ricchezza degli
anni primieri.

Nel 1786 fu effettuita in Cantone e Borghi, Bandano
ed Interruppi delle dipendenti la divisione dei vacui
comunali. Ogni famiglia ebbe la sua parte e molti
avendola venduta quelle terre comunali passarono
quindi in mano di pochi.
Vennero estirpati i boschetti di Giuppo Lungo
al Taglamento, perchè ingombravano le vene da cui furo-
no tratte le pietre date in quella occasione.
Mancando i pozzi, mancarono i poggi di pietre
e tutti i proventi delle indizioni e tredicinobbe
la ragionevolezza del Consiglio Veneto che fu
opposizione alla pericolosa divisione.

= Nel 1787 si cominciò a costruire due ponti
di legno il primo a S. Leonardo fino ai prati di
Piaverno: il 2do al Colle Mignet fino alle
campagne d'Arezzo; si aprì una strada
da un ponte all'altro alla radice della montagna
di Simeone, prolungata fino all'incontro
della via conducente a Talamello. Nel 1791
fu terminato questo grandioso lavoro.
Si erressero due locande al Colle di Mignetto
ed una di là verso Arezzo. Il ponte S. Leonardo
venne coperto. Nel 1809 ridiandosi gli Austriaci
abbruciarono il ponte S. Leonardo senza ragione.

L'altro ponte da alcuni malintenzionati fu rovinato indi a poco a poco atterrato.

Nel 1811 l'Imperator Napoleone della punta della pineda di Barbi fino all'ultima spionda di Amaro costrusse un'altro ponte di legno ai la Zella in vece di passarsi ai primi perche fino ad ora che siamo nel 1838 tre volte è stato rovinato dal fiume.

Quindi è che la Carnia nuovamente pensa rifare i due ponti nel Tagliamento, mentre ora si fanno dieci miglia per andar a Tolmezzo e passando pel Tagliamento sono sette soltanto.

Nel 1792 di fatto il vecchio organo inservibile nella Cappella del Contestabile, si fece costruire un nuovo organo nella nostra Chiesa da Callido professore di suoni.

Si fece pure una colletta e si capitalizzò la rendita del Legato della Fava che si voleva dispensare la vigilia d'Ognissanti, con piena rivolta tutto il popolo.

Nella prima Domenica d'agosto 1792 in cui cadeva la festa della consacrazione del Duomo si provò con la massima solennità il nuovo organo. Si cantò una messa del M.o Chierico Pietro Leonardo Marzona nob.e del luogo con violini e fu celebrò il M.to Rev.do M.r Claudio Vorajo Segretario della Metropolitana di Udine.

= Da M.s Posseduto dal Sig.r Antonio Vendrame.
scritto dal Sacerdote Marzona di Venzone

1696,

Veggasi sopra la sua morte a l'anno 1697 dei Torriani

Si è risentito altam.te l'anima mia, quando io sono stato certo, che l'avr.e da me v. traversa contro del Sig.r Co: Luigi della Torre abbia dispiaciuto a V. Mtà Cesa mio Sig.re Clementiss.o, avendo io stabilito nel cuore di n'esercitar mai arte, che possa dispiacervi. E tanto è lontano, ch'io abbia avuto sentim.to di vero disgusto, quan, tochè nell'azzardo med.mo (dopo Dio) invocai alla mia assistenza la sola Mtà Vra.

Se il mio Avversario portato da una indegna.e ingiustiss.a in Congresso di Cavaglie, ri ha avuto l'aio di lacerar l'esser mio, e di disapprovar quei favori, d'cui io sono sta, to decorato dalla V. Cesa Beneficenza, e dalla reale inclinanza della Regina di Portogallo mia benignis.a Sig.ra, con altre particolari espressioni, che mordono il più vivo d'un'aio ben composto. Io n'ho avuto petto di sopportarlo, perchè soffrendolo veniva ad approvare la calunnia, ed a confessarmi indegno de' Posti, e della già di Cesare, e della mia Regina.

Non avrebbe la V.ra Mtà Cesa gradito in avermi un servo, che avesse donata l'im, punità, e si rendesse edardem.te soggetto alli disprezzi, ed alle risate degli al, tri. Perchè sebben ne sia l'Esemplare della pietà Evangelica di tutta la Xtia, na Rep.ca, Non potrà però abbinarne a quei sentim.ti Eroici, e generosi, che vi trasfondè la natura nell'averci fatto nascere il primo Monarca del mondo.

Io sono offeso, Cds.re, nelle parti più vive dell'aia. Ed i miei risentim.ti sono impa, ti compatibili, da una giusta pass.e diretti, n'ad offesa altrui, ma a difesa dell'onor mio, senza di chè io n'potevo vivere, e n'era di dovere, ch'io vives, si; Perchè Cesare n'deve avere un servo soggetto all'infamia, ed io n'ho sapu, to, ne potuto vivere, se n'servo onorato di Cesare.

È un ingiustizia il Render, che sia indegno di Reali favori colui, che n'conta una serie di Nobili Antenati; perchè è maggior la virtù, ed il merito di colui, che ac, quistarsoli con le qualità personali, di quel che sia nell'altro, che ha dovuto d'essere, ingiontoli l'obbligo, che gl'imprese la nascita, e l'esempio de' suoi maggiori; Dis, di avviene, che il sangue Nobile deve esser un'acqua, che discenda a feconder il terreno dell'aia, non un veleno, che arrompa ad uccciderla con la gonfiezza, e la sorti con incomposta altezzigia all'altrui ingiurie, e disprezzi.

È un accidente in me l'esser dispensato dall'obbligo d'imitare i miei Antenati; la do, ve n'è degnante dalla virtù il procurare d'imporsi il debito d'imitarmi a miei discendenti, e di fondare n'indegno principio alla mia posterità. Ne fu mai vero, che da favori de grandi io ritragga alterigia, nè fasto, ma bensì stimo, o alla virtù E n'o da lodevole la mia Reggia Beneficenza conciliarmi l'amore degli altri, ac, crescendo il mio ben essere al mio ben operare. Essendochè l'esser amato è un Teso, di tanto prezzo, che seppe trar Dio med.mo dalle viscere dell'onnipotenza di consegui,

Da già procurare il mio discredito, e la mia depressione, e da già affettarmi i dis, prezzi all'altrui concetto servì alcuna ragione motrice, argomenti la Mtà Vra la costituzi, della mia casa paterna in Friuli soggetta, la sua disgrazia alla Giudicia

del

"Sua morte

del mio nemico, però figurarsi, come le venghi troncato quel corso, che la dona Iddio, e la vra Bontà, e come gito ne venga dato di speranza dall'Imperiale munificenza, tanto ne venga sopperso dall'altrui rabbie particolari, che debbono finalmte strascinarmi ad un umilissº ricorso à impetrarne un grazioso provvedimto senz'aggravio del Servmo d'Eggenperci, che, come Principe discreto, concorrerà a permettercì, Giudice in lui non cada sospetto di passione, il che è la più bell'aia del Governo.

Figuratevi, o Cesare, che l'aver io procurato di rintuzzar l'onte, et ingiurie, che mi sono state inferite, affine di levarmi dai fondamti gllà bella speranza, che mi prometteva il mio ben oprare in vro servizio, è stato un'impeto d'una passione, che siccome è la più nobile, così è la più veemente, e perciò la più compatibile. Ne la violenza di gtà passione, poteva essere sopportata da altri, che dal solo ardore, ch'io nutrivo di morir martire della vra Gloria, e del vro Impero.

In ogni forma però anco quando l'azione abbia tutti i numeri della Giustà, ed il legittimo della scusa di una violente provocazº, conviene, che mi costa tanto sangue dell'aia, quando ho potuto dispiacere a vra Mtà, che è la meta della mia speranze, el'oggetto de miei pensieri. Donate, che vene supplico, il vro gravissimo compatimto a gtà considerazº che io nl'ho creduto di poter tanto disgustarvi conservato in onore, quanto credei di dispiacervi macchiato d'infamia, e di codardia. E procurate d'insinuare al vro gran Genio, ché non pesi tanto il mio trascorso, quanto pesa il zelo di quel perdono, ch'io supplico.

= Da V. M. Sacerdote Marzocca di Venezia
scritto da un

Dell'Audrica Carnia (Giornale Fr. in Au. 1847)

Le monete d'oro ... abi, o Re Guido, o quale a Dio in nome ti
mosse, in dado ... de viali di giardini fina imporfaurea Aleyn
nostre, in dado ... de viali di giardini fina imporfaurea Aleyn
opportuno parecchie pagine di ... fina, una prima
... che ... del principio della sua autorità in quei
... che ... del principio della sua autorità in quei
... che ... del principio della sua autorità in quei

L'ultimo comune fra quelli citati dall'Anonimo sarebbe Sedo; a riconoscere il quale giova una leggenda in bronzo già dissotterrata a Zuglio ed ora nel Museo di Cividale che dice:

leggenda in bronzo nel Museo di Cividale

C. FABIO L. F. CLA
ATTICO
IIVIR. I. D. PRINCIPIL
LEG. V. ALAUDAE PRAEF
CIVITATIVM. MOESIE. ET
TREBALLIE. PRAEF. CIVITAT
IN. ALPIBVS. MARITIMIS. TR. MIL. COH
VIII. PR. PRINCIPIL. ITER. PROCVRATOR
TI. CLAVDI. CAESARIS. AVG. GERMANICI
IN NORICO
CIVITAS
SAEVATIVM. ET. LAIANCORVM.

Dalla quale apprendiamo come il comune di due popolazioni unite erigesse un monumento al benefattore Claudio del Norico, il quale era nativo di Zuglio, e certamente [illegible] relazioni [illegible] questo comune e il personaggio, provenute da quando visse in patria e vi esercitò magistratura. Comune [illegible] non [illegible] certamente, ma [illegible] in Zuglio, perchè [illegible] nomi poco noti parrebbesi, aggiunta l'indicazione della provincia nella quale stava. Questo comune di SAEVA e SEDO dell'anonimo, (Saevatium) è nome di luogo [illegible] esistente presso Zuglio, dico il canale detto di Incaroio, il quale sembra conservare nel nome le tracce di Laiancorum.

Altri comuni sono più facili: Ivi e Negia Plauta è Forum Julii, Bipplium potrebbe essere Rigolato, (Cenidium Socchieve. Forse nel Manoscritto dovrebbe stare Bipplium e Cenidium.

Così la Carnia Antica avrebbe avuti quella divisione in 10 comuni che viene additata dalla natura e configurazione delle vallate, e che è tuttora riconosciuta, e che diremo Canale di Pietro, di Socchieve, di Zuglio, di Negia, e che diremo Canale di Pietro, di Socchieve, di Zuglio, di Negia, del Ferro, d'Incaroio, [illegible] Cividale è menzionato da Paolo

altro S.to, da Cividale discendevano i due Alti monti
e l'altro verticino; nella vallata del Natisone vicino il
monte di Castra non si ripiega congiungendo poi
alle altezze di Manina col filone delle Alpi fino al
Carso era agro Tergestino. La carnia del Friuli
ine non mi occorre che nella Carnia
odierna;

Antica Epigrafe riportata dal P. Ireneo della Croce

SILVANCIA. TELESI

la Via che da Cividale conduceva a Lago Castra, che fu occupato
nella valle del Natisone, ricordata dagli Itinerari in Italia e dagli
storici che narrarono le spedizioni contro Aquileja.
Itinerario Gerosolimitano) = Aquileja, Mundecimum, Formolo,
Castra = Erodiano 1/6 III VIII dia = Sigueia Alpibus
in Castra descenderunt = Corrisponde a Madonna di Strada
di Vipacco.

Epigrafe esistente in quel luogo
D. Publicio Vopisco V. S. L.
Augusti Karissimi Optimi
Saturnina Iunia
Salius Publi
Col. Curio Decurio
Hoc opus privato solo fecit

Il Beltrami riporta (8)
Augusto sacrum Deae
Cronia Libani lib. Ti. Claudius Stephanus
e in questa si ampliò la Cronia Dea da S. Sisto della
Capida ha detto. La Capide era in Aquileja 31 miglio
distante da CASTRA.

Strade da Aquileja verso Pola, verso Fiume da Trieste verso Lubiana e Fiume

È cenno nel foglio Istria di numerose antiche monete trovate [illegible]

Verso l'Istria la grandiosa via Claudia Augusta da Aquileja passava per Trieste a Pirano a Pinguente, e di là
noto dall'abate Bertini (V. Indagine sul Timavo) si prendeva
per la vallata al Nord della Rocca di Montalcone, passava il gran
filone del Timavo, opera ponte di pietra della quale vedemmo le
rovine, lambiva le misteriose sorgenti del Timavo (che un grande
sorgente dalle [illegible] e Obera, nome Timavo), scendeva pel
Carso fino a Prosecco, il quale è condotto scendeva poi la china
dei colli a Nicolò girando nella piazza. Dal lato della caserma maggiore

per entrare in Trieste, per la po[rta] da Aquileja e di ritorno
Usciva da Trieste sulle alture di S. Giacomo costeggiando l'antico
acquedotto fino alla detta Porta che è in vicinanza a miglia
e si dirigeva a Tribano di Buje Parenzo, e di fianco l'arena
entrava a Pola da una uscita per la porta arcuata, attraversato
l'anfiteatro Marzio andava a finire al ponte di Medolino, a via
verso Flanatico di Pola, dalla porta Gemina di Pola
una strada verso Barbacan d'Albona, e altra fino
a Pola per mare si andava ordinariamente per l'Isola di Brioni
e di Cervera.
Una grande via aveva Augusto a Rimini Aquileja
attraverso l'Istria con Zara e dirigere tutto all'interno l'Istria
Ma questa strada altre ne aveva
Da Trieste una via costiera per la contrada di S. Giovanni
(ed il vallo medesimo ancora, veduto da Trieste lo stesso da Vanmachia) passava Muggia, Capodistria, proseguiva per
Cornelino a Pirano poi per Videm Dorf, Prevald,
Lonbel, Hattenfeld (o Stadena) si congiungeva con la
grande via verso Lubiana
Altra via per le alture del monte a vento, e nelle valle
di S. Lorenzo sopra le sorgenti dell'acquedotto antico, correva
attraverso l'altipiano del Carso, nella direzione dell'attuale
ferrovia alla strada che da Adelsberg scendeva a Trieste.
Vedi Bertoli pag 284 e 291 e la Geografia di Strabone.

Cenno sulle Strade Aquilejesi del Friuli

Via Gallica ed Emilia

L'anno di Roma 576 (avanti Cristo 188) il Console Emilio Lepido
costrusse la Via Gallica ad Emilia che congiungendosi a
Rimini colla Flaminia per Bologna, Imola, Padova, Altino,
Concordia giungeva in Aquileja, lunga 512 miglia Italiane, passando
alle radici delle Alpi aggirandosi intorno ai fiumi.

Via Aurelia

Via Julia

Via Julia Augusta

Via Venetia

Via Germanica

Vedi Deferrari MSS: Il muro Gemino

In seguito vennero in Friuli altre strade, la Aurelia, che, rasentando
l'Adriatico comunicava col Varico, e lungo la valle del Tagliamento correva fino
all'altipiano di Adelsberg; la Julia Augusta conduceva nella
Pannonia; la Venetica per Monfalcone ed Istria andava in Dalmazia
La Germanica Gemina, o doppia, cioè divisa da un muro
imboccando l'Emilia, restaurata dai Tiranni della Legione Gallica
Questa divisione stabilita per evitare gli incontri, era formata da
buon parapetto, ricoperto dal piede di Monte Gemino serviva
d'Acquedotto proveniente d'Aquileja in parte per alcuni forami rimasti
fuori per la città. Si trovarono alcuno forato (come dal volgo era detto)
Monforato presso l'attuale (porta detto delle porte) dei tubi di marmo
Bibano e di piombo. (Il muro Gemino Vedi Capide de Bertoli Impol. Di Pa

Via Flaminia

Una lapide scoperta nel 1806 indica una via Aurelia, la cui esistenza è dubbia, e dei cui lavori indagine sul Fiumo) Forse di Augusto o Tiberio

Via Appia o Flaminia

una angolare o meglio della via Appia o Silicata, che, uscendo da Roma a S. Egidio, eretta dal console di nomina dedotta a S. Egidio, eretta dal console di Mar. Lepido e Caio Flaminio, per la quale marciavano mentre le legioni dalla parte Aquileiese fino a Parenna, diramata anche Flaminia dal console allora governatore e comandante le legioni Romane in questa provincia.

Via Monte Croce

Vi sono tracce di via antica nel Monte Croce, ristorata da Giulio Cesare, eccovi medaglione contro gli Sforzeschi che la regia elativa, nulla credo nulla rispose, riportata dal Candido nei suoi commentarj, e da altri

Via C. Julius Caesar viam Flaminiam
Volertia S. et A. impendio Restituit

Via Flaminia

Resti:

La Strada diretta a Tricesimo fu di Strada di Augusto

Via verso Tricesimo

ai tempi di Augusto

Via verso Cimacis

Altri indizj di una strada ~~cinctum~~ verso Cimacis, forse quella che si restano a Selgina dal Pisa Borgo, forse quella che anticamente congiungeva Aquileja con Grado, per la quale

Via Strada di Grado

e Selgina Cividale

Cividale

si crede nel sec VII. epoca della Scuola Friulana

Strada dei Barbari

Le strade antichissime pratiche dei Barbari furono

Via Belloja

quelle di Montalcone Gorizia, Pontebba Villaco, detta via Belloja

e quella di Tricesimo o di Monte Croce.

Aquileja apparteneva alla Tribù Romana Velina.

Aquileja

Molte monete Romane hanno l'impronta della zecca Aquileiese.

Agp = Aq. Ob Aquileja obsignata = Aq Ps Aquileja, ramo insignata =
= P. Aq Zecca di Aquileja = S. M. Aq. Signata Moneta Aquileja

La Strada Romana

Per strada intendeva Strada Romana la via che da Cavasso, passa Cimano Crocetto, prendi via verso Valvasone, Spilimbergo, Pinzano ecc. Questa Strada si differenziava da quella che univa fra loro le città prossime dette Veneti e si dirigeva nel Norico.

Vie antiche dei Maggiori verso Aquileja

In molti Villaggi del Friuli esistono delle strade che hanno frequentate e sono di uso agricolo che conservano la denominazione di Via d'Aquileja e Vidolè di Via di Cividale, via Maggiore, così via di Castello che guidava ecc.

= Considerazione sulla conquista de Francesi
del Friuli a danno dei Veneti =
= di S. Marrone di Verona =

Napoleone Buonaparte continua proteste d'amicizia ai Veneziani ed invia alle Repubbliche Veneziana e Francese, pure nelle quali si vanta, con le stesse espressioni con cui ingannò i Veneti, di voler la libertà d'Italia (promesse in iscritto) per cui [illegible] è [illegible] la ricerca de' più forti. Ma ciò non basta un branco di Lemiosi, ed i Veneti [illegible] Soldati delle altre Potenze d'Italia, [illegible] ed è ignaviano, perdette da Napoleone di nuovo [illegible] coraggio Guerriero, con [illegible] di [illegible] altra ribellione, senza che il Senato ardisse punirli, onde non attirarsi lo sdegno del Francese Generale. Codesta violazione dei sovrani diritti fu una giusta maraviglia data ai Veneziani per nello, che essi serbarono al tempo della [illegible] Carrara, come più [illegible] in questa [illegible] (Vedi [illegible] all'anno [illegible] alla conquista 1420); perchè siccome coloro (Veneziani) [illegible] allora i ribelli Feudatari sollevati contro il Patriarca loro Legittimo Signore, provvedendo allo stesso di [illegible], così la Democrazia presente provvedendo a [illegible] sudditi Veneti che a Venezia si distruggere la Sovranità Legittima, togliendo a lo stesso Legittimo governo il diritto di castigarli come lo meritavano

Allora il Veneto Senato di [illegible] più oltre, determinò di armarsi, a quale oggetto aprì una Camera in Udine per ricevere le volontarie obblazioni dei sudditi in sussidio della futura milizia. Tutti contribuirono, fra i quali Verona promise Venete 7 6000: — da pagarsi in due rate. Non venne fatto l'armamento per l'opposizione d'alcuni cittadini, che invaghiti della libertà e eguaglianza, credevano nella esaltata loro fantasia un felicissimo avvenire.

Ai primi giugno 1796 alquanta cavalleria Austriaca venendo dal Friuli per la Carinzia passò per Verona verso Udine o S. Daniele, quello si fu il primo passaggio delle truppe della Rivoluzione nell'Agosto 1790, cosi in la stagione [illegible] che [illegible] a Verona andò a riorganizzarsi in Carinzia.

Nell'autunno 1796 [illegible] passaggio [illegible] armoni e barche verso Mantova allora "Bocca dei Francesi" [illegible] nella [illegible] ai 14 Gennajo 1797 gran truppa tedesca [illegible] nel Friuli ai 18 Marzo 1797 [illegible] arrivarono i primi fra [illegible] a Verona

Degli Arcivescovi di Milano
(da Mondo Illustrato Anno 1847 pag 60 e seg)

Giuseppe Carli scrisse del diritto ecclesiastico metropolitico d'Italia e particolarmente di Milano e d'Aquileja - Milano 1786.

A Milano risiedette un Vicario da un Imperadore 14 Provincie tra cui le Venezie e l'Istria. Quindi richiedette un'imperatore.

In tempo che l'autorità temporale era così connessa colla spirituale grande influsso ebbe l'Arcivescovo di Milano dalla cancelleria della Città. E come a questa venivasi preposta persone temporali, così al Vescovo non deferivano quelli tutti del Vicariato.

Di qui il diritto metropolitico

Quando le nazionalità guerreggiarono si riferirono e l'Italia fu invasa dai barbari, nello sfasciamento allora le giurisdizioni abbandonate dai primi ecclesiastici restarono attorno gli ecclesiastici.

Il dominio di Carlo Magno è importante per l'Italia pel viaggio che fecero i Romani oppugnati dai Longobardi, e per l'importanza che gli diedero al clero. Naturalmente Carlo Magno più a questo che agli antichi conti e duchi Longobardi. Mandava ogni vero conti e marchesi Franchi nelle città ma questi l'autorità diminuiva ogni giorno più e più mentre cresceva nei vescovi. Questi meglio cari al popolo che non i governatori Longobardi, possedevano estesi dominj, ed il sistema feudale allora di fondando, portava che al possesso della terra fosse attaccata anche la giurisdizione; in guisa che la sovranità restava sfasciata in frazioni, più o meno forti, quanti erano i possessori. Gli Arcivescovi di Milano ebbero pure dominii, venivano dunque ad aver sotto di se molti piccoli vassalli e servi, nei quali esercitavano il mero e misto impero.

Sul Diritto Vescovile
Alcune considerazioni
Dominio Temporale
dei Vescovi.

[illegible] diritto [illegible]
[illegible] Longobardi [illegible]
[illegible] Carlo Magno [illegible]
[illegible] Italia [illegible]
[illegible] Romani [illegible]
[illegible] Vescovi [illegible]
[illegible] Chiesa [illegible]
[illegible] Milano [illegible]

Tali non erano gli abitanti. Le città nerchè si rendevano giustizia i conti nominati dal Re.

Ma ben presto le città medesime ottennero d'esser immuni dal conte e di dar alla giurisdizione del Vescovo: ovvero i Re nominavano conti i Vescovi medesimi, i quali in Italia vennero ad avere la dominazione temporale insieme colla spirituale.

I Vescovi quindi come piccoli principi poterono eleggere i Re d'Italia e quindi li deposero. Così deposto Carlo il Grosso non vollero Arnolfo ma Berengario Duca del Friuli.

L'Arcivescovo di Milano capo de' Vescovi cioè di principi di cotesta porzione d'Italia aveva dunque immensa influenza nella sua elezione.

Essendo i Vescovi feudatarj ne vollero aver mano nell'elezioni

Il governo de' Vescovi era più mite di quello dei Conti e quindi si profittò per la libertà dei Comuni.

Quando gli Arcivescovi dominavano da signori affidavano l'Amministrazione ad un Vicario.

Serie degli Arcivescovi Milanesi

S Barnaba 52
S Anatalone 53
S Caio 61-85
S Castriciano 97-138
S Calimero 193-251
S Mona 282
S Materno 303
S Mirocleto 315
S Eustorgio I° 331
S Dionigi 351-365
S Ambrogio 374-394
S Simpliciano 397-400
S Venerio 400-408
S Marolo 408-423
S Martiniano 423-435
S Glicerio 436-438
S Lazzaro 438-449
S Eusebio 449-462
S Germanio 462-465
S Benigno 465-472
S Senatore 472-475
S Teodoro 475-490
S Lorenzo I 490-512
S Eustorgio II 512-518
S ~~Dionigi~~ Mazzo 518-530
S Dazio 530-552
Vitale 552-555
Frontone simmatico 556-566
S Ausano 566-567
S Onorato 568-572
Lorenzo II° 573-592
Costanzo 593-600
Diodato 601-629
Asterio 630-640
Tocte 641-643
S Giovanni buono 649-660
S Antonino 660-661
S Mauricillo 661-662
S Ampelio 667-672
S Mauricio 672-681
S Benedetto 681-725
Teodoro II° 725-739
S Natale 740-741
S Aristodo 741-742
S Stabile 742-744
Leto 745-749

Tomaso 759-783
Pietro I 784-801
Odelgardo 803-813
S Anselmo I° 813-819
S Bruno 818-822
Angilberto I° 822 823
Angilberto II° 824-859
Tadone 860-868
Amperto 868-881
Anselmo II° 882-890
Landolfo I° 896-899
Andrea da Carcano 899-906
Adone I° 906-918
Seniberto da Besana 918-921
Lanzaberto 921-937
Ildrino 931-936
Alderico 936-948
Adermanno Manaye competitori 948-953
Valperto 953-970
Arnolfo I° 970-974
Gottifredo 974-979
Landolfo II° 979-1018
Eriberto da Cantù 1018-1045
S Guidone 1045-1071
Adone II° 1072-....
Anselmo III° 1086-1093
Arnolfo III° 1093-1097
Anselmo IV 1097-1101
Grisolano 1102-1112 deposto
Giordano da Clivio 1112-1120
Olrico 1120-1126
Anselmo V 1126-1133 deposto
Landolfo 1133-1143
Oberto I° 1146-1166
S Galdino della Sala (rabdomante) 1166-1176
Algisio 1176-1185
Uberto I° Crivello coi Papa Urbano III° 1185-1187
Filippone da Cardano 1187-1195
Oberto II° da Terzago 1195-1196
Filippo I° da Lampugnano 1196-1206
Uberto II° da Pirovano Card^le 1206-1211
Gerardo da Sesto Card^le 1211-1211
Enrico I° da Settala 1213-1230
Guglielmo I° da Rivolta 1230-1241
Leone da Perego 1241-1257
Ottone Visconti 1262-1295
Martino da Torre 1295-1296
Francesco da Parma 1296-1308
Adone o Gaidone della Torre 1308-1314 rinuncia essendo nominato Patr^a d'Aquileja
Aicardo Antimiano 1317-1339
Giovanni I° Visconti 1342-1354
Roberto Visconti 1354-1361
Guglielmo II° Pusterla 1361-1370
Simone di Borsano Card^le 1370-1380 deposto
Antonio de Saluzzi 1380-1401
Pietro II° Filargis, poscia Alessandro V Pontefice 1402-1410
Francesco II° Origio 1409-1414

Bartolomeo Capra 1414-1433
Franco III° Pietrasanta 1433-1443
Enrico I° Rampini Card^le 1443-1450
Giovanni III° Visconti 1450-1453
Nicolò Arimbaldo 1453-1454
Timoteo Maffei 1454
Sabbie de Sforza rinuncia 1454-1457
Carlo I° da Forlì 1457-1461
Stefano Nardini Card^le 1461-1484
Gio: V Arcimboldi 1484-1488
Guido Ubd. Arcimboldi rinunzio 1488-1497
Ottaviano Arcimboldi 1497-1497
Ippolito d'Este Card^le 1497-1520
Ippolito II° d'Este card rinuncia 1520-1550
Gio. Angelo Arcimboldi 1550-1555
Filippo II° Archinti 1556-1558
S. Carlo Borromeo card^le 1560-1584
Scipione Visconti 1584-1595
Federico Borromeo card^le 1595-1631
Cesare Monti Card^le 1632-1650
Alfonso Litta Card^le 1652-1679
Ted II° Visconti Card^le 1681-1693
Giuseppe I° Archinti card^le 1699-1712
Benedetto II Erba Odescalchi Card^le 1712-1737
Carlo Gaetano Stampa Card^le 1737-1742
Giuseppe II° Pozzobonelli Card^le 1743-1783
Filippo III° Maria Visconti 1784-1801
S. Batta Caprara Card^le 1802-1870
Carlo Gaetano II^do S. Giorgio canonico 1818-1846
Bartolomeo Colleoni di Bergamo 1847-1857

Era costume antichissimo di attribuire il titolo metropolitico
alle città che già avessero nell'ordine civile = qui, nam civitatem
obtenderit esse metropolitam.

Il titolo Arcivescovile metropolitico in onoranza

I° l'ordinario dei Vescovi che più tardi fu riservato al

II° radunar i sinodi

III° Visitar la provincia per i riti, costumi e K

IV° Giudicare le cause portate al suo appello -

Bonifacio VIII° G. M. Trasse alla sede Romana la nomina dei

Vescovi.

Aquileja nel 1611.

nel 1611 il P. Lucio Gallo descrive Aquileja ... [illegible]

Geografia Antica del Friuli

Per ben formare la geografia antica del Friuli si devettero
consultare gli antichi geografi e gli antichi Itinerarii
cioè Itinerario di Antonino, Itinerario Burdigalese e [illegible]
la tavola Peutingeriana.

Wesselingii, Vetera Romanorum Itineraria

Hudsonii Geographi. Plinio. Itinerario di Antonino

Itinerario Burdigalese. Tavola Peutingeriana. Strabone. Tolomeo. Ravennate.

Lupi agiografia di Aquileja. Plinio. Strabone. Tolomeo. Ravennate.

Zosimo. Ital. illustrata. Cluverio. Italia antica. Norico.

Libellus provinciarum Romanorum in Grocovii varia Geogr.

Micheaud scrisse un'opera sugli Itinerarii della Gallia Cisalpina

L'Itinerario di S. Antonino di [illegible]

= Périple de Marien d'Héraclée Epitome de Ménippe de Pergame Apollodore d'Athènes Agathémère Isidore de Charax, ou supplément aux dernières éditions des petits Géographes d'après un manuscrit Grec de la Bibliothèque Royale, avec un atlas = par J. Miller. Paris 1839. 8°. pag 364

= Géographie ancienne, historique et comparée des Gaules Cisalpine et Transalpine, suivie de l'analyse géographique des Itinéraires anciens, avec atlas de neuf cartes = par le Baron Walckenaer. 3. Vol. Paris imprimerie de Crapelet, libraire de Dufart in 8° et in 4. 1839

= [illegible] Ligures [illegible]

III Migrazioni [illegible] dei Liguri [illegible] dal Vecchio Pallado =

= Luoghi [illegible] dei Liguri [illegible] dal Vecchio Pallado =

= Molte luoghi del [illegible] [illegible] dei Liguri descritti dai Greci e Latini nelle Storie loro in cui descrissero la guerra [illegible] !!!

[illegible] Tavola [illegible] una carta geografica dell'Italia antica

= Che Cherubini Milanese scrisse sulla Geografia d'Italia del Medio Evo:

Lettrons Parisiens [illegible] formant [illegible] vol. in 8° Paris 1851. Imprimerie de Lagault Frères.

1784. Un Francese in cerca di [illegible] nell'aria una causa di [illegible], propone di renderla salubre con mezzo di fuochi, dopo che si [illegible] aperti scoli. =

Vedi pag. 130 del [illegible] vol.

I Ebrei come i Romani seguirono [illegible] nelle parti [illegible] della [illegible]. nel dotto grado [illegible] [illegible] [illegible]

= Tomba di Valentiniano Cristiano Aquileia

1049 = Cenni su l'odierna Aquileja = Lauda di

Nel risarcimento della già chiesa di S. Felice e Fortunato fuori della
da un'iscrizione negli
6 Gennajo 1774 la tomba di Valentiniano carità dell'Arcivescovo, prelato
di Vicenza Gentile, padre delle SS. Teckla ed Erasmo e cioè delle SS. Eufemia
e Dorotea. La commissione incaricata a questa esplorazione trovò nella
dei sui Santi conjugi divise da una gentile cupidine di marmo Valentiniano
Germogora
come indivisibile compagno di S. Erasmo, aggiunge non la pace del Martirio
come dimostrava una fiasca trovata presso, ma alla condizione, unione
di Cristo ed il Monogramma di Cristo, con un bue nel cranio, segni di
Martirio. Queste reliquie autenticate dai testimonj oculari con atto
4 Giugno 1793 furono trasportate a Gorizia presso il Conte Gio. Coronini
unitamente al Brevario certificato originale

In Italiano è forse questo il significato Hic Horæ omnium et intra
Tutti la morale per Tutti e la vanità di una vita laboriosa. Quel Valentiniano, che tenne la casa eterna, perse e per la dolce vita [illegible] Atenodora lo persuase a che legge: Habeo divitias, Se non puoi vivere, Se non puoi vivere questo perche offer rigoglio di vivere ti annoia. (*)

laudabilis pro patribus Via
Valentiniani filii et Athenæ
dore dulcissime conjugi
Dormi eterna sit tibi terra
Valentiniane legasti
Dixit divitias habes pro
ere. si non potis dua. Sinet
hoc potis quid te accisat superbus

(*) scompare l'ispirazione la mente.

Questo Valentiniano non mi sembra quello ricordato dalla Cronaca di Grumogora e Labrodense Vescovi. Che in quei tempi non era ancora il Vescovado non si usava e la unità della lingua Latina non poteva essersi imbastardita in modo da confondere e storpiare le epigrafi dei Cristiani coll'inserviva in oggimai del Monogramma ☧ (non Cristo) le colombe, che sono il simbolo della purezza dell'anima che si conviene a chi professa il Cristianesimo: ciò combina meglio colle ultime [illegible] (Cronaca d'Istria anno vi. 1850).

In Aquileja non rimane vestigio delle chiese quivi anticamente esistenti di S. Felice. S. Andrea. S.ta Felicita. S. Stefano. Cristo, S. Siro, S. Egidio, S. Dorco, S. Cosmo, Lazzaro, S. Mario, della Beligna, detto spedale, del Monastero, S. Antonio del S.ti Protetti, la sola chiesa di Grigora è ancora visibile [illegible] — [illegible] Battistero o la Chiesa di Cattani — [illegible] Torriane esistono nel Duomo nella Capella di S.ta Anastasio — [illegible] Capelletta, rimanendo a mancia delle porte e l'organetto servita nella settimana Santa di Aquileja — via per riparare il corso di [illegible] Le chiese di Grigora sia quella ~~dove si fanno~~ [illegible] nominata di Maria.

Nel 1473 i Turchi eccitati dai Veneti cercarono di portarsi al giogo dei Turchi, non potendo vincere, cercarono di conquistare. L'Imperadore [illegible] alcuni luoghi e Chiese prossime all'Istria, ed anche Aquileja. Le [illegible] nemici alcuni pochi cenneri di Aquileja [illegible] ed appena ne rimane memoria. L'imperadore nel 1477 [illegible]

1849 = Strati di Rovine in Aquileja = del Zandonati

= L'ingegnere Pietro Bergani facendo degli scavi nel 1849 in Aquileja per conto della Imperiale Accademia delle Belle Arti di Vienna scoprì tre differenti strati di rovine che indicano diverse epoche di costruzione =

Sul piano della campagna e l'livello dell'acqua trovansi parimenti delle grandi quadroni di pietra poco cotti. Tale strato parte si rinviene sotto l'acqua parte sotto. Questa fu la I^ma costruzione della quale indicherò in seguito.

Col giro di secoli sulla costruzione suddetta si formò uno strato di argilla, quindi un secondo strato di ghiaja e sopra altro di argilla.

La II^da costruzione è basata a questo strato II^do di argilla ed è composto di rovine di fabbrica di pietre dei monti Giuliani, mosaici a cattivi disegni e fragili.

Sopra elevazione sulla descritta costruzione esiste la III^za piano di cui a pochi centimetri dal piano della campagna, con muro di pietra e cotti ispinca ma ben e con disegni ottimi. Tale costruzione III^za appartiene ai bassi tempi e i mosaici che si rinvengono sono comuni per la cattiva costruzione.

Nell'umano si rinvengono reticolate e laterizie di quelli appartenenti all'epoca del romano Impero... Numerosi frammenti a terrecotte che in vicinanza della suddetta chiesa di S. Stefano si trovò dei muri formati a ricoli quadrilatteri e dei mattoni triangolari, quali materiali appartengono alle reticolate e laterizie costruzioni oltre a questa costruzione laterizia ora indicata vi è sotto la III^za descritta.

Stabilimenti di rovine di fabbriche reticolate.

= Iscrizione al Ponte sul Corno nella via di S. Daniele. =

S. M. [illegible] all'acquedotto in mezzo la [illegible]:

= [illegible]
= Lapidem situ [illegible]
= Non pretor [illegible]
= Magistratus [illegible]
= [illegible] Magis. [illegible]

M [illegible] CLXXXIII

P F [illegible] A. C.

Fu stata [illegible] 1850 [illegible]

Gemino era castello baronia dei Signori di Barcorso che la diedero ai Vescovi Parentini. Leopoldo d'Austria che morì a Sempach ed Aidento avevano nel finire del Sec: XIV^to^ chiesta rinnovazione d'investitura. Nella Capella di S^t^ Antonio in Gemino, fino dell'anno 1[illegible] Data sacra d'queste regioni è del cadere del Sec XIV è vuoto di resto antico. Il marmo nero dell'Istria è delle cave d'Aurino.

Due condizioni diverse politiche davano nell'antichità in questa provincia, la municipale alle spiaggie di mare, nelle colonie Romane e nelle città che se non furono pareggiate, vi si assimilarono; la baronale nella terra interna. Queste due condizioni si manifestarono anche nell'architettura, sì nei tempi Romani, nei quali l'arte di quest'Istria esclusiva; come anco nei tempi posteriori, nei quali l'arte propagata non potè ommimamente liberarsi dalle influenze che vi esercitavano i popoli diversi. Gli edifizj Cristiani moltiplicarono nell'Istria ai tempi di Giustiniano quando dai Goti passò l'Istria nelle mani de' Bizantini. Fù allora che sursero quelle magnifiche Basiliche d'arte non prima frequente e conosciuta fra noi. Fù allora che al tipo Romano usato anche nelle Chiese fù surrogato il tipo così detto Bizantino perchè venuto da Costantinopoli. Questo genere d'architettura durò a tutto il Sec VIII ed è naturale che lo dicessero Greco perchè introdotto durante la dominazione greca del Basso Impero, per altrimenti la artisti se non di Costantinopoli certamente di Ravenna che nelle arti e nelle scienze grecizzava.

Queste Chiese erano a linee rette, che non contavano il nicchione o l'absida dell'altar maggiore. Poi gli absidi si lasciarono anche nell'esterno. Le più antiche chiese Bizantine avevano il solo absida a volta di pietra, il resto di legname; poi la chiesa tutta si fece a volto. L'interno ed anche l'esterno decoravasi con mosaico.

Nell'interno della provincia l'absida si fece di pianta quadrata, le terre di pianta quadra mandavano nell'interno absida o rotonda, la chiesa si decorò con pitture anzichè con mosaico. Il volto si praticò sul absida questo anche e lungo la chiesa coperto di legname dal che ne viene di nonanza.

Nei paesi più lungi dal mare abbonda il resto antico, che non venne già inventato nel Sec XIV ma soltanto rotto in modo per bizzaria dell'arte, imperciocchè i Romani lo conobbero ed anche gli Egizj. Ma gli antichi come progredirono nella conoscenza del bello abbandonarono quella forma grottesca ad edifizi umili, nei quali il bello dell'arte non prendeva posto. Onde in quest'ultimi tempi per bizzaria vedesi adoperato il resto antico, che però non segna il grado di progresso.

indipendente dal Vescovato. Dove erano le tombe dei vescovi d'Istria

S. Pietro in Selve ecclesia abbatialis. Il chiostro in tutto che si mostra del Secolo XII con niuna traccia di sesto acuto, come non si trova in edifizj di quei tempi; ma all'incontro invece archi di tutta rotonda e regolari proporzioni e disposizione e lavoro di materiale che attestano come l'arte edificatoria non fosse ancor estinta nei modelli romani che duravano tuttora in provincia e che altrove erano spregiati.

Il chiostro è un quadrilatero con sei arcate per lato, sopra ciascuna delle quali per lato

La Chiesa della B. V. delle Laudre antico santuario è quadrilatero con sei arcate per lato e lavorato con quel metodo descritto sopra usato nell'interno della Istria. È dell'epoca del 1400. È dipinto internamente e di Re Magi sono dipinti come i re dei Bassi tempi.

Il Duomo di Pisino è del 1441 ampia chiesa col volto dell'abside di muro a sesto acuto

Volto in Istria ma preceduto e distrutto all'epoca delle soppressioni dei Conventi (vedi Cenni degli altri luoghi

---

Istria Cranelli

25

Il detto Vescovo Tommaso Vescovo di Pola fu sepolto nella Cattedrale di Pola. Presbiterio chiesa di S. Maria. Presbiterio chiesa di S. Maria. Fu sepolto nella Cattedrale di Pola. Fu sepolto nella Cattedrale di Pola. Fu sepolto nella Cattedrale di Pola

Cenno d'itinerario pel Friuli da Venezia pel Cadore e Tirolo e ritorno a Venezia per Carnia fino ad Osoppo.

Del sig. Dott. Francesco Lirajoda Venezia, pubblicato a sua richiesta nel Giornale del sig. Kaisler, l'Istria.

L'egregio Scrittore diede [illegible] X. a 31 maggio 1843 l'aureo foglio intestato la Favilla, scrivendo del moderno Friuli così bene addita una dilettevole corsa, che partendo dall'opulento Trieste, percorre i lembi di questa interessante Provincia, visitando i luoghi di maggior entità, per ciò mai giunto in Gemona, salta di balzo a S. Daniele, ommettendo qualche cosa che trovasi a portata di essere visitata, e che dovea di veder negletta, anzi nemmeno menzionata?

Sale, senza dubbio il vicino antico Venzone nel cui recinto, degno, è ad ammirarsi il Quadro della Consacrazione celebratasi il dì due Agosto del 1338. del Primiero Patriarca Beltrando di Aquileja, con cui arcivescovo, ed otto Vescovi, i cui nomi sono ivi descritti, le due Pile dell'acqua santa, opera stupenda del Lombardo Bernardino Bissoro e più di tutto quel maraviglioso fenomeno, sempre dai dotti ammirato, e mai sufficientemente sviluppato, della naturale mummificazione dei cadaveri. La Rotonda che li contiene, e che somministrò alla R. Università di Padova, a gelante cura del Chiarissimo Professore Catullo, la mummia del fu sacerdote Antonio Verona morto nel 1824, è già restaurata a spese del Comune, e resa più decente e meglio appropriata all'indagini del Dotto Professore. In sito riposto, e ben assicurato sen può osservare vari oggetti di antichità, quali sono due cori, di ammirabil lavoro, ed un Reliquiario con niello, nel Piviale, e il Calice d'esso con Patena, e ampolle

che uso il Baltrando, il giorno della consacrazione. L'insigne è nella sua positione, allo sbocco del Canal Grande, amichevole, e di rimpetto S. Francesco della Vigna, del primo nulla commercio, che l'Italia, e la Germania hanno con questo luogo di mare, e molto accetto ai Patriarchi di Venezia, e molto accetto ai Patriarchi di Venezia, e molto accetto ai Patriarchi di Venezia

uno ospitale. Si portia assumere il cavaliere
d'Istituto Elemosiniere. Inoltre v'ha una
grandiosa manifattura ossia filatojo per
la tintura delle sete, molto accreditata
e attaccata alla ragione della Sig.ra Emma
Heinzel e Antibari di Udine, che nuova
grande risorsa alla Popolazione.

Che Venzone risalendo la corrente regia
Fella del canal del Ferro si trova a dirim-
petto l'appariscente Badia di Moggio
eretta nel 1085. per testamento di un Con-
te di Gorizia, il Cerino (Attinenza di Gui-
gia) fu il primo capitolo, e nel celebre già
pingui rendite. Fu consacrata la chiesa
l'anno 1118. da Ermanno Vescovo di Cit-
tanova in Istria. Personaggi i più cospi-
cui, ne tennero il governo spirituale, e tem-
porale con estesa giurisdizione, e si figura-
no Principi. Patriarchi, e Arcivescovi,
e Vescovi, e persino l'esercito lumineso di Lom
bardia. Egarto Conte, che ne fece ri-
nunzia a favore di Bartolomeo de' Conti
di Gorizia, suo parente e amico.

Poco più di due ore di strada a ruote si trova
Cividale, altro capitale del Friuli Longobar-
do, posto in vaga e ridente positura, con un ragguardevole
che offre la vista di una vasta pianura, che si estende
sino al mare. Ha un Ponte, con
sopra il quale passa la strada che conduce da
Pontebba in Istria in linea retta in co-
municazione con tutto ciò che comunica, e che qualifica una
diversità con ogni confine. Così è da notarsi in
Cividale Venezia compendi di essere per ogni
riguardo in Italia, e in Provincia austriaca
che il suo Conte Dinice, di Hoss un cittadino
di miglia nell'interno della contea di
Gorizia.

Spiccando poi il passo cammino, agio-
vole e ameno per le sue ubertose rive, si ter-
mina a Gella. Gella è una regia
strada postale, la più bella, facile, e frequen-
tata, che dall'Italia, per questo valico Imp. Re
Residenza di Vienna, Praga, e Dresda conduce
nei Regni Veneti, e bene a ragione
con somma difficoltà, fu ne eseguimento ve-
rificata, e in vigore di questo decreto venne
nominato il Sig. Francheroni, attualmente
provvisorio aulico in Roma, e Direttore ge-
nerale delle strade mantenute della Lombardia.
E da qui si dirigge per Ponte in Valle-
vole convegno per la vicinanza della strada, e
da dove poi si dirama per comodità di vicini
paesi, anche strada postale, Vione e Ponte, ove
questi similmente provvisionate, dalla quale
si può ammettersi una breve digressione per am-
mirare quella Cascata, che, formando il Ponte
sul Gella, condotto dal potente suo volume
d'acque, di eguale nome, in breve si
portano a ritrovarlo grandioso, che prima
dell'ultime innovazioni Veneziane, era ca-
pologo Provinciale, separata
dal Friuli, e Carnia denominata
Poco fuori di Gelmezzo al Nord-Est tra
due si diramano, dando uno, alla Distretto
di Paluzza, dirimpetto il Comune, Villa, di Cleg-
lato lungo il torrente del Degano, e di cui lungo
lungo il fiancheggiando.
Qui, lasciata a sinistra la strada di Ti-
mau Timavo (che ha un fortunato che ag-
ga perenne da un vicino monte ricorda il fiu-
me Timavo presso Duino, indi si apre il
Monte Croce, sulla cui commità trova il viag-
giatore un vasto ed un grande fabbricato

uso di Locanda che nella State è tenuto non
inferiore de l'ogni cosa con camere con molta decenza
tenute. L'opposta diverse miglia nella valle della
Capella fra Cuda, e Lauterse Castello, e luogo
di Pionetto, e quindi a quella altra non difficile cam
mino, si cala nella detta valle del fiume Dra
ma, e Drahm, e Tagliamento, e passa sopra la grande
Ponte che dal Friuli mette a Villach, e Klagenfurt.
Dimora da Pontebba alla Chiusa, e Chiusa appo
luogo di cinque miglia nel 1809 fu fatto memorabile
dal Generale Huller, ed a spettivi commissari
coi soldati Francesi, e Italiani, [illegible] che giacevano
in guardia [illegible] passaggio dal fiume
in un poco di giorni più e più fatto con carri leg
gieri, essendo dovunque ma grandiosamente pra
ticato la strada, che stando a tempi nostri
non avvalorata da nomenclatori, parebbe la
stessa incisa da Giulio Cesare colle legioni
Romane, ed ivi raccogliesse a Giulio Cesare
per calare nelle Germanie.

Dalla Chiusa a Pontebba e Venzone
giorno di Luglio [illegible] mezzanotte
prima d'arrivare Pontebba, si hanno sorgenti di acque
solforose nel mezzo del letto del Fiume, alle quali nella
State si ha molto concorso di Bagnanti, che di più del
le volte cercano non andano in quelle acque solu
bri farmaci per curare e consolidare la mal ferma
salute!

Da Pontebba al Ponte di Pietra, si
giolata comincia giungere a Villa [illegible]
[illegible] a destra lungo il Tagliamento
dopo non è passare [illegible] Villa [illegible]
e [illegible] un miglio di [illegible]
[illegible] Passato l'ultimo villaggio si divide la Car
dal Friuli [illegible] appartenente all'ultimo
[illegible] per [illegible] fatto notevole, [illegible]
Venezia, e anche quasi [illegible] fatto ma
più difficilmente [illegible] Ponte descritto, con
carri leggeri.

[illegible] Villaggio di Cavo
[illegible] con felice successo molti lavori di
[illegible] carbon fossile, e di lignite
[illegible] impresa che abbraccia dei minerali, condotta
da una Società, può [illegible] importan
te del Paese.

Per andare da Belluno al capoluogo del Distret
to [illegible] Agordo [illegible] Agordo, [illegible] la strada
della Valle, [illegible] la strada [illegible] Cadore, [illegible]
[illegible] Cadore, in poco tempo si giunge ad Agor
do, ove nulla vi ha di notevole; ma buono al
bergo. Da Agordo per la Forcella, è la strada
più breve per [illegible] Cadore, [illegible] Alleghe, [illegible]
e [illegible] conduce al Monte Civetta, ove si erigono
le umili capanne [illegible] Cadorini. Da Agordo
al Mauro si discende dalla [illegible] montagna, [illegible]
e per Lorenzago già Cadore si arriva alla valle
della Piave, e quindi a Pieve capoluogo di Di
stretto. Da Belluno a Pieve, si calcola una [illegible]
mezza giornata di estate da potersi eseguire con
leggero carretto.

Tornando a Belluno, da cui si dipartimmo
pei diversi Distretti, non si lasci di osservare, [illegible]
questo montuoso paese di Carnia più di ogni ma
giacola Svizzera, e la popolazione [illegible]
gente molto attiva, [illegible]
gegno e [illegible] attiva, [illegible] si aggiungerà anche com
mendevole [illegible] molto profitto dalla pastorizia
bile, che [illegible] coperta, [illegible] [illegible] [illegible]
ne, addiviene sommamente produttiva.
Nelle due sponde di pubbliche e private
tà sono i boschi, da cui traggonsi copiosa
grammi da fabbrica e da fuoco, [illegible] pascoli delle
monta[illegible], e [illegible] monti [illegible], nella sta
te di popolano di numerosi armenti, [illegible] som
ministrano eccellenti formaggi e pingui bu
tirri. Un reddito siffatto, [illegible] [illegible] dalla
vendita dei Vitelli, che [illegible] alimenta
no Venezia, e [illegible].

Ei mercè tali tornei applicarono il valore i già indicati legnami, e quelli da fabbrica, e stivali per calzature vanno in mare, e giungono sulle rive del Veneziano in copia considerabile, dove nella stagione estiva si commercia.

Nella Chiesa di S. Valentino evvi un Coro di mano dell'Amalteo.

Fortezze, che meritano (la cura di rimarcarsi sono il Forte di Montauban con cortina, fossa e glacis, e quello con bacon fabbricati, e Riguardo. Evvi un quarto di miglio verso il settentrione di cui avea poc'anzi parlato una grande manifattura di Cotoni d'ogni sorte molto accreditate che forniscono molto commercio non solo in tutta l'Italia, ma anche all'estero. Questa grandia fabbrica appartenente alla casa Cabaspio. Le cangiate circostanze, in forza dei cangiati trattati commerciali si oppongono adesso a rendere fruttuose il nuovo campagne, il cui bene intese, poterebbe servire di vero modello.

E' ora di rivalcare il fatto cammino ma prima di giungere in Annaco ci si affaccia alla vista il Faglianetto un alto la Pieve di Cavasso da cui prende il nome il contiguo Lago, che in a piedi ha l'incominciamento della detta Provinciale valle (la gran maggiore) vi ha una tavola di rimembranze, che porta la data del 1536 e che merita di essere visitata. Ne fu autore il Pordenone, altri l'Amalteo.

Ritornati al Ponte del Folla, e rivalutata la Direzione, saremo ben presto al Borgo d'Oglebbio, commoda stazione postale. Prendendo la strada a ponente, ci si offrirà il grazioso forte di Vaspio che serve piuttosto di luogo di piacere, che sito, ove vedansi apostati, armi, cannoni e sentinelle.

Sull'eminenza di questo forte d'onde avendosi il raggiante godra de ogni lato de vasti più svariate e deliziose vedute, lasciando la forte montuosa superiore, tutto pianura, Genova di ben 6,500 anime, sarà la prima

d'offrirci un Panorama de più magnifici e dilettevoli. È certo il suo vetusto castello, le rovine di cospicue Torri, l'antico antico Duomo con ingente spesa di recente restaurato, e messo di più largi, e ricchi che tanto onorano quella industriosa popolazione, le sue Signorili case tratto tratto sorgenti al di sopra del resto fabbricato, il Palazzo del Comune, le cui semplici arcate risvegliano l'idea della più pura antica Arte; le diverse chiese, e segnatamente quella di S. Giovanni, il cui soffitto è tutto dipinto di Santi e Profeti, alcuni de' quali di mano della stessa etimologia, sono del Ricchi; il Cimitero in riva, e in piano aggraziatamente coltivato, e ridotto, tutto verde d'un folto agrestre serpentone, che lo circondano e commuovono lo spettatore, e lo lasciano estatico immerso a profonde considerazioni.

Seguendo coll'occhio a quanto scopri in alto l'agreste Montanaro, e più lungi, quel punto ameno metafisico fra cupe boscaglie distingui il Castello dei Conti di Prampero e lasciando Artegna che appena traveli tra gli amoni castagni, ecco Buja che colle sue amene colline ammanta di borghi, e di boschetti la adita alle cupide vista, onde appuntarsi a una seconda linea di amene più elevate colline, che ti presentano il grandioso Castello dei Conti di Colloredo, che merita di essere visitato per ammirare i magnifici dipinti di mano di Giovanni d'Udine; il Castello di Muzzano dei Conti di Cadroipo, punto il più alto del Friuli centrale, donde vieppi il mare a mezzodì, e le più eccelse montagne che s'inalzano al nord e l'ampia terra di Fagagna, che attualmente ricorda a suo miglior lustro ed onore comune e all'intiero Friuli, che se ne fa giustamente vanto, l'Eminentissimo Cardinale Co: Fabio Asquini, che quivi tiene grandioso palazzo

di risleggiatura, come prima degli ultimi rivolgimenti politici la sua nobile prima famiglia teneva giurisdizione sulla Terra, e una serie di minori castelli, ville e borghi, che lungo il canale di candida chiesa e di signorile case.

Volgendo poi verso ponente, in parte oltre il limite di San Daniele si confondono con Susans, altro vistoso palazzo dei Conti di Colloredo, e più a ponente ancora vedi le rinfrescate monte che a ponente chiudono il piano, e pure questa costa corre fino a certa altezza non è senza interesse, perchè ricca di fecondi vigneti, e di campagne sparse di modeste villette, solo ad lato del fiancheggiante fiume della Chiesa.

Ma prima di lasciare questo incantevole posizione, si richiami per brevi istanti al pensiero la storia d'Osoppo, e si vedrà che per numerose la patrizia famiglia dei Savorgnani, che nel 15. si adoperarono coll'armi a prò di Venezia, la Repubblica aveva loro concesso in proprietà, e dominio con ampia giurisdizione questa piccola e graziosa fortezza. E prima dell'ultima invasione francese, di cui tanti lutti, e tanti mali addussero, l'arsenale vedeasi ricco di armi antiche d'ogni qualità, e forma egregiamente tenute, e in diverse cataste disposte, e di artiglierie che all'arrivo delle stellate truppe italiane furono a partecipare alle molte oggetto delle quali tenevano signoria. Nei tempi a noi vicini questo piccolo forte non era riguardato senza qualche importanza dal cessato Governo Italiano, che spese milioni di lire per fortificarlo, e renderlo atto a sostenere un primo urto nemico, come fece a prova esperienza negli anni 1809 e 1813 nei quali venne tentato senza effetto espugnato

Per [illegible] (1814.)

Giovedì 9 detto mi posi per Cosoppo, e discesi al villaggio
ove nel bel Castello è ad ammirarsi uno dei più bei
distinti dell'Amaltéo, però non felicemente conser-
vati, ed altro lodatissimo d'incerto autore, in breve
d'ora giorai in San Daniele, ben lieto del breve tem-
po impiegato nel percorrere ed osservare cose in-
teressanti di questa porzione della Provincia Friulese.

Delle Terme Monfalconesi. 14

All'Illustre Signor Direttore

degli Annali Civili

Lucca

Lucca bene [illegible] Monfalcone, [illegible] non [illegible] [illegible] [illegible]

[illegible]

[illegible] [illegible] [illegible] [

contro la foce del Timavo che le barche si dirigono al porto di Duino, e con lungo andare lo costeggiano. Siccome è avvenuto del celebre porto di Torre in sulla foce del Sile to; porto che poteva dare stanza alla flotta che la Santità di Pio VII da Venezia ad Ancona in sul principiare di questo secolo, e che ora appena potrebbe dare ricovero ad una barca peschereccia. Lo scanno che si mantiene da nanzi la foce del Timavo, posto per traverso quasi sbarra la direzione che prende il fiume inclina lungo la spiaggia di Duino. Ci avvertano come il mare si sforzi di spingere i sedimenti contro la riva, anche lungi dalla bocca e lungo il corso naturale del fiume. E ciò è vero la ragione perchè le foci di questo fiume estremo dell'Adriatico più verso le sorgenti da ponente verso levante vedute in ogni epoca, avvertimmo che il Livenza fu interrato dalle sabbie del Timavo. Noi si vedemmo nelle sabbie di questo, le quali ne rivelarono del tutto potere vedere in fondo alla corrente di esse, come se fosse una fiumana: lo riconobbero i pescatori colle paroglie che vidi nella casetta: lo riconobbi che le sabbie o l'argilla sono quelle stesse portate dalle acque del Timavo superiore, unica cui possono appartenere alla regione di Trieste. Dalla quale persona mi venne detto che sia diverso dal calore. Lo stesso conobbero da la Rocca sia quel medesimo fiume che bagna Portogruaro e S. Giorgio, sotto nella provincia di Udine e che giunge a Caorle; sono convinto che la persuasione che le molte maggiori di 2000 anni fa era proprio di esperienza, originata che non più recente dimostrazione di ciò che continua.

Il Timavo non è il solo che sorga e sgorgava nel mare il mare acquistato bianco il solo un tinga di colore biancastro per molto tempo lo fa continuamente crescere di volume senza che per più miglia nei contorni si abbia spiaggia. Imperocchè il Locavez, il quale viene dal lago di Pietra rossa, produce seco tra via altre sostanze che nelle acque, e le mescolano al mare, è limpido sempre; se non costante, lento di moto nel nascere e nel calare, nè mai avviene che si tinga in bianco di un rosso. La quale differenza fra due

[illegible] Valle [illegible] al Castelliere di Doberdò per gettarsi nel mare poco prossimo di mare. [illegible] forma il lago di Jamiano o di Doberdò, il quale avendo il bacino di acque [illegible] forma [illegible] Dal fondo siccome [illegible] del lago di Pietra Rossa; e questo lago di Jamiano, che io [illegible] abbia [illegible] [illegible] [illegible]

[illegible]

[illegible] Dico di [illegible] e [illegible] acque fluviatili, ma [illegible] nella quale debbono gettarsi in mezzo al mare [illegible] acque dolci di Ischia medesima nella parte [illegible] sorgenti quasi terminali.

[illegible] nuovo esempio fra noi che questa polla [illegible] calda; imperciocchè nella valle di Fontana [illegible] Fango di Lacco vi ha sorgente calda ad [illegible] qualità, e varianti dal livello delle [illegible] [illegible] [illegible]

...lago interno sarebbe seguito esternamente variabile attraverso i vasti di pietra, per le leggi di equilibrio di una colonna d'acqua variabile secondo che l'acqua di comunicazione in corrente attraverso un vaso più o meno elevato. Ciò sarebbe stato impossibile, e siccome che nell'interno dell'isola non si sarebbe voluto supporre una forza espellente la quale poi sarebbe agito in qualunque livello di fatto l'acqua il mare. Infatti che dire passaggio dell'acqua dal mare aperto al seno interno attraverso l'isola? Altrove non si veggono; bensì altre polle di acqua salsa [illegible] quale scorrendo appunto verso il mare, aperto non conosciuto che l'acqua marina vi entri, anzi la espellono. Ma questa polla non salva [illegible] il mare altrove dove il colle era in costa, non fuso aperto oggidì che l'acqua marina passa assai rapidamente [illegible] vede, però che il livello del mare è ancora eguale in ambedue i lati del colle. La massa che compone questo istmo è [illegible] dove la natura in [illegible] strati di spessore varietà, e disposti che [illegible] il mare esterno e talvolta sono a perpendicolo. Ed ecco come dall'una e l'altra che la stagione [illegible] la pietra [illegible] [illegible] [illegible]

al di sopra del livello dell'alta marea, ad oggetto di conservare un allagamento come il descritto, lo fosse elevato a livello della marea bassa; però non sarei alieno dall'avvertire che un antico fosse attraversando, perchè le vicende delle antiche terre, dalle meteore già esistite in varie parti ove, [illegible] fossero [illegible] dalle [illegible] che il mare del Nord si stende per molte miglia oltre i suoi [illegible] ove [illegible] si vede [illegible] ove già la [illegible] [illegible] con [illegible] [illegible] [illegible]

Vedi nella Lettera del Sig.r Bianchini Lib.o Cap.o

Giornale d'Italia An. V. N.21. 1850

15

(Dalla gazzetta: L'Istria N. 19 e 1899.)

anno 1850

Dissertazione sul fiume Timavo

Del Def. cons. Francesco Dr. Savio

Un fiume che nasce da una screpolata roccia a cui vita intorno ed il grato con i vedono che sterili ed aride montagne, un fiume che nel la sua sorgente è così grande quanto lo è là dove scaricasi nel mare, è sempre un fenomeno, che più meritamente svegliare l'attenzione degli uomini ni, e se a queste singolarità s'aggiunge, che a canto della sorgente v'era una selva amena, che in fondo di questa si ergeva un tempio de dicato a Diomede 1); se il gran merito che gli

---

1) Strabone nel libro VII della sua opera, che può dirsi un misto di geografia e storia, fa menzione del tempio che in vicinanza delle sorgenti del Timavo s'era eretto a Diomede; e della selva amena che vi era in fondo di questo seno.

Ecco le di lui parole tradotte in latino: "Cum "plum ei Timavum Diomedis memorabile est, spe. "ctatum habet et lucum amoenum etiam finitis a "quae fluviatilis Italiae tale aliquid fluminis in ma "re exundat."

L'autorità di questo scrittore è senza dubbio grandissima, e tutti quelli che d'esso ne parlano lo encomiano per le esatte ed esatte sue cognizioni procurate si con gran fatica, non avendo al cuno dei geografi, che lo precedettero, viaggiato tanto quanto Strabone.

Si legga a questo proposito Cluverii Philipp. Germani Antiquae Italiae ac adjacentium insularum libri quatuor. Lugduni Batavorum 1624, in fol. pag. 1. e seg. ove raccolti si leggono tutti i giudizi che hanno dato i letterati più accreditati di questo scrittore. Consulas celebriorum auctorum Genevae 1694, un vol. in 4to

Lui di presentato per i scavi una pubblica

Argonauti di ritorno dalla loro spedizione nella Colchide per l'acquisto del vello d'oro, siano approdati a queste spiaggie [1]; se finalmente si chiama a

---

cioè i quali fosse quel Diomede, a cui erasi innalzato questo tempio, e quelle che nella Storia si ritrovano per le di lui gesta, oppure quello che con Ulisse involò la Statua di Pallade. Il conte Filiasi nelle sue memorie storiche dei Veneti primi e secondi Vol. 1 questo punto con plausibili ragioni sostiene essere stato il Trace, cap. II, cap. XXIX. Giompre all'opposto nel suo Dizionario mitologico vuole che il tempio posto in Cimara innalzato fosse a Diomede Etolo e non al Trace. Tom. I, pag. 355.

1) Non si vuole qui di fatto negare come un fatto indubitato di Storia la comparsa degli Argonauti nelle regioni dell'Adriatico, e molto meno il modo con cui si vuole che capitati siano in queste regioni; ma si vuole soltanto provare che la fama, e le tempi più remoti fosse favoleggiato; che questi eroi di ritorno da quella strepitosa loro spedizione, approdati siano a queste spiaggie.

Dell'essere Argonauti nell'Adriatico vi è una lunga serie di scrittori che parlano, i quali vengono qui citati per ordine di tempo.

Avanti l'era volgare scrissero Polibio e Cornelio Nepote, il primo precedette la nascita di G.C. anni 220, l'altro 75. Posteriori all'era volgare sono Strabone di 15 anni, indi Plinio l'istorico 75 anni, Giustino l'abbreviatore di Pompeo Trogo che visse il secolo II, Stromeno il secolo IV, Isidoro il secolo VI e Freculfo il secolo XI.

A tali scrittori finora citati si possono aggiungere Marziale e Stazio, i quali coi loro versi attribuiscono al ritorno di questi avventurieri e del loro arrivo a queste Rive.

Tutti questi scrittori, se anche insufficienti non sono a provare la verità del fatto, provano però incontrastabilmente essere stata fama universale

memoria, che l'Autenore, fuggiasco co' suoi dalla distrutta Troja, sia approdato in vicinanza di questi lidi prima che si collocasse in quelle sedi che il Destino riservato gli aveva non sarà punto sorprendere che molti poeti dell'antichità abbiano coi loro versi celebrato questo fatto

---

tramandata dai tempi più lontani sino ai giorni nostri, del loro sbarco nelle acque dell'Adria nelle vicinanze del Timavo.

Lo Schönleben nella sua Cronica stampata l'anno 1651 e dopo in [illegible] nella sua opera intitolata: [illegible] ove sterpottuni Rezan del 1689, ritengono il fatto [illegible] ritornano a quest'argomento come quello da cui traggono origine [illegible] la più antica di Roma di 1172 anni.

Tra Marco Della Croce parla distesamente del l'arrivo degli Argonauti in queste parti nella sua storia della città di Trieste lib. I cap. II. Lo questo argomento si è trattenuto anche il co. Pietro nelle sue Memorie Storiche del Friuli presso e seguenti tom. II, cap. XXVIII.

Dell'impresa degli Argonauti abbiamo due poemi uno greco di Apollonio di Rodi che versi 232 ancora dell'era volgare, questo poema non ci sono pervenuti che quattro libri. Una ristampa di questo poema è stata molto curata dalla Tipografia di Carlo Tauchnitz di Lipsia.

L'altro latino, di Caio Valerio Flacco del secolo I dell'era volgare. Prevenuto il poeta da morte immatura non poté condurre a fine il suo poema, di cui vi restano otto libri.

me, il quale poteva sembrar degno che [illegible] fa cosa menzione [1]. Virgilio [2].

---

1) Della venuta d'Antenore nell'Adriatica parla Virgilio nel libro I dell'Eneide dal verso 245 sino al 250 e più diffusamente ne da storico Livio subito nel principio della sua storia.

Lo Cardenio nella sua opera De antiquitate urbis Patavii, pag 7. E Cluverio di Treviso del 1567 Italico libro, Antenore per fondatore d'una città che dal suo nome Antenorea si chiamava, e coll'autorità del Sabellico soggiunge esserlesi cangiato il nome in quello di Patavium.

2) Virgilio in tre luoghi dei suoi Opusc. fece menzione del fiume Timavo. La prima nell'egloga VIII vers. 6, ove dice:

"Tu mihi seu magni superas jam saxa Timavi
"Sive oram Illyrici legis aequoris.

La seconda nel lib. III della Georgica vers. 475:

"Jam scat aerias alpes et virgea sigui.
"Castella in tumulis et Japidis ora Timavi.

La terza nel libro I dell'Eneide vers. 242 e seguenti:

"Antenor potuit mediis elapsus Achivis
"Illyricos penetrare sinus, atque intima tutus
"Regna Liburnorum et fontem superare Timavi.

Questi passi di Virgilio ci portano alle seguenti osservazioni

a) Che tanto il monte, da cui nasce il fiume quanto il fiume stesso portò il nome di Timavo. Volendo Virgilio additare il monte dice saxa Timavi o fontem Timavi quando vuole che s'intenda il fiume.

b) Che Virgilio tanto nell'egloga VIII quanto nel lib I dell'Eneide si serve dell'espressione: superas jam saxa Timavi, fontem superare Timavi, che il verbo superare (in di cui senso si parla alla breve col dire che sia un termine nautico) significhi propriamente pervenire ad un determinato luogo dove espressi caciato in alto mare, lo che si desume dal riflesso, che Virgilio lo oppone al legere oram, che significa viaggiare radendo le coste, che è appunto il contrario del viaggiare in alto mare, ed in questo medesimo senso si serve egli di questa voce nel verso 244 del lib. I dell'Eneide, ove dice fontem superare Timavi.

Lucano [1]), Cajo Silio Italico [2]), Marziale [3]),

c) Che collocò il fiume Timavo nella Giapidia.

1) Marco Anneo Lucano, spagnuolo nativo di Cordova e ducato in Roma, nipote ex fratre di Seneca il filosofo, fu poeta di grido, compose il poema col titolo Pharsalia, che è la guerra civile tra Cesare e Pompeo ebbe per moglie Pola Argentaria, che gli fu d'aiuto nella composizione del poema, e che lo corresse dopo la di lui morte che seguì per ordine di [illegible] nella congiura Pisoniana. Questo nel lib. VII del suddetto poema, ove parla dell'augure Cornelio che piato sul colle, da cui scaturiscono le acque ternali d'Abano, presentì la perdita di Pompeo nella famosa battaglia contro Cesare, così canta:

„Augur colle sedens, Aponus terris ubi fumifer exit
„atque auctifluis dispergitur unda Timavi.

Giunge che Lucano nell'attribuire l'epiteto d'Aponeo al Timavo altro non abbia voluto che alludere al passaggio d'Antenore nelle vicinanze del Timavo; ma questo è quanto ciò che può aver tratto in errore Flavio Biondo, scrittore del secolo XV, il quale nella sua Italia illustrata vuole che il Medoaco maggiore cioè la Brenta sia il Timavo, ed a confermarlo in quest'errore può aver contribuito Strabone, che nella sua descrizione dà Maximum fluvium Clia, ma Clia Timavi diminuto.

2) Cajo Silio Italico fu console di Roma l'anno in cui visse Orazio, scrisse un poema che ha per oggetto la seconda guerra cartaginese. Questo testo giacque nell'oblio sino al concilio di Costanza, ed in quel tempo lo scoprì Poggio nel monastero di S. Gallo nell'Elvezia, e nel lib. XII egli parla del Timavo:

„Haud secus ingenio formam, aequoque Timavo
„gloria et euganeis dilectum nomen in oris

3) Marco Valerio Marziale nativo di Bilbili oggi Calatayud nel regno d'Aragona, venne giovanetto a Roma, ove si trattenne per il corso d'anni 35. nel l'epigramma XXV lib. IV De litoribus Altini fa una descrizione delle vicinanze d'Altino, comprese dalle loro

delizie promette di volervi colà passare i suoi ultimi giorni, per che si più facilmente congietturare ch'egli debba aver visitate quelle contrade, delle quali parla con tanta reverenza. La prima volta adunque ch'esso fa menzione del Timavo si è nel citato epigramma al terzo libro

„Et tu Ledaeo felix Aquileja Timavo
„Hic ubi septenas Cyllarus hausit aquas.

Nell'intelligenza di questi due versi hanno preso un granchio sotto tutto il Padre Salvador quanto Fra' Ireneo della Croce, ma ognuno in diverso modo. Il primo coll'aver sospettato che Marziale abbia chiamato felice Aquileja per motivo delle belle anguille che dice trovarsi in questo fiume. Ecco le di lui parole: „Sonst liest man bey im Martino, daß „der Timavus stets voll allerhand Fischen und dass „nen sey. Auf welche Weise Fischerey mit einer „unter andern Martialis mag gedenken haben in dem er „sie stadt Aglar um des Timavi willen für glück„selig preiset lasst dieses seines Verses „Et tu Ledaeo felix Aquileja Timavo. Ma non s'avvede egli che non era troppo d'uopo in traccia di ragioni, per le quali Marziale disse felix Aquileja Timavo, se la ragione addita egli stesso nel verso seguente: Hic ubi septenas Cyllarus hausit aquas La chiama felice per essere vicina al Timavo luogo che portava seco le reminiscenze di un strepitoso avvenimento che è quello della venuta degli Argonauti a queste parti: fra i primi dei quali vi erano Castore e Polluce, figli gemelli di Leda. L'allusione che fa il poeta agli Argonauti è evidente si per l'epiteto, che allude al Timavo, come ancora per la menzione che fa del cavallo di questi due fratelli, che si chiama Cillaro, a proposito del quale narra Virgilio nel lib. III della Georgica vers. 85–90:

„Talis Amyclei domitus Pollucis habenis
„Cyllarus et quorum grani memorare poëtae

. . . . . Stazio), . . .

(Fra Teneo dal pentametro: Hic ubi septenas Cyllarus haurit aquas, trae argomento di dire, che la mente del poeta fosse di voler far credere, che la nave degli Argonauti discendesse nel Timavo nell'Adriatico; ma il buon religioso, che in questo particolare ha seguite le predate dell'annalista della Carniola Schönleben si è ingannato di molto, ed ha dimostrata poca critica e poca cognizione delle locuzioni poetiche. Quel Cyllarus haurit ~~haurit~~ aquas vuol dire propriamente, che Castore col suo cavallo Cillaro è stato in questi contorni nelle vicinanze del Timavo, e che potè perciò dissetarsi a quella corrente; ed a confermare che questa sia stata la mente di Stazio concorre anche il verso dell'epigramma ~~XXVIII~~:

„Quam prius astrifero Cyllarus ore bibit

di cui si dirà più sotto. In questo senso canta Virgilio nell'egloga I. v. 64:

„et Tigrim Parthus bibet aut Germania Tigrim

così Lucano nel lib. X, v. 40 della Farsaglia parlando d'Alessandro il grande:

„Scythicosque potus Solos, Ultimque bibit.

La seconda volta, che fa menzione Stazio del Timavo si è nell'epigramma XXVIII De Metheriana toga distico 4, lib. VIII:

„An tua multifidum numeravit Iana Timavum

„Quam prius astrifero Cyllarus ore bibit

La terza nell'epigramma 2, lib. XIII:

„Lauream cum Lupus exciit ora Timavi

„Aequoreo dulces cum sale pastus aquas

1) P. Papinio Stazio napoletano, che visse nel secolo I dell'era volgare sotto Domiziano l'ultimo dei Flavi, le principali sue opere sono i 12 libri della Tebaide e i due dell'Achilleide. Questo poeta fa di passaggio menzione del Timavo nell'ode che egli scrisse a Lucinio Junio, e contrassegna Livio che espressamente non nomina, col chiamarlo Timavi alumnum.

uomini ed alle bestie. Sì è sotto l'intelligenze, che non la cagione della sua freddezza non vi si trovino pesci 1); che in quelle caverne, le quali per molte bocche trasmandano le acque, vivessero coccodrilli ed alligatori, ed altre simili cose 2) che si andranno toccando in appresso in questa breve dissertazione nella quale lo scrittore si è proposto di investigare insieme e rettificare tutto ciò che di è detto di questo fiume, e scoprire il fatto in vero, sia per ciò che risguarda la di lui topica situazione, origine, qualità dell'acqua sia per ciò che ha rapporto agli oggetti che gli sono d'intorno, i quali hanno variato infinitamente col volger dei secoli. Se aver si potesse quel trattato, che scrisse intorno al Timavo Filippo Picci, avvocato Veneziano all'istoria, sarebbe tutta impiegata il Timavo fiumine principale, e di cui ne fa menzione lo Zeno nelle sue annotazioni alla Biblioteca dell'eloquenza italiana di monsignor Fontanini, ci verrebbe senza dubbio con ciò fatto di apprendere molte cose intorno alle diverse opinioni, che aveva no gli antichi di questo fiume, delle quali noi per avventura siamo privi 3).

---

1) Il più volte citato con. Filiasi al cap. XXIII del tom. II delle sue Memorie Storiche dei Veneti primi e Italici dice che il Timavo per la sua ragguardevole acqua sia privo di pesci, non appoggiato a nessun altro fondamento, che ad un almeno così si dice.

2) Lo stesso con. Filiasi al loco citato, raccontò esser stati di quelli che videro, che nelle caverne di questo fiume vi fosse coccodrilli ed alligatori; non fa però menzione, nominatamente di quei tali, che col fatsi ritorno di questo fiume incontrarono la rispettiva loro ignorante nella Storia naturale.

3) Merita che su di ciò si legga la peregrina antica di Cristoforo Colombo vol I lib. II. cap. IX. Ebbe cognizione di Esiodo, di Socrate, e scolastico scrittor del secolo V di Claudiano, della tavola di Peutinger, dell'Itinerario di Antonino nomina città e fiumi in vicinanza del Timavo, cioè Aquileja, Trieste l'Isonzo, il fiume Frigidus oggi il Vipacco, che non fa menzione in

I principali punti che si sono presi in vista in questo scritto sono i seguenti:

a) La topica situazione del fiume, le di cui aggiacenze, il modo dell'origine.

b) Il numero delle bocche per le quali sgorgano le acque dai meati sotterranei.

c) La provenienza di queste acque.

d) Se queste sieno salate o dolci; se sieno nocive o meno.

e) Se le sorgenti vadano soggette al flusso e riflusso.

f) Se questo fiume nutrisca pesci

g) La larghezza dell'alveo, e lunghezza del corso

Sopra tutti questi, si tratterà in altrettanti separati capitoli.

I.

Topica situazione del Timavo e sue aggiacenze.

Gli antichi geografi, che trattano parlando di questo fiume, hanno esatta la di lui topica situazione e determinata in modo, che i posteri non si facilmente potevano arrivare a cercarlo ove non doveva essere, ed a fronte di tutto ciò s'ha preteso d'averlo ritrovato in sì diversi e fra di se distanti luoghi.

Il Timavo adunque secondo gli antichi geografi è situato tra Aquileja e Trieste, e ciò che dice Strabone sull'autorità di Posidonio e Polibio, che cita, si riscontra esser vero anche al giorno d'oggi. L'itinerario di Vitruvio, la "tavola di Peutinger"[1], gli danno il medesimo sito.

---

1) Questa Tavola, che dicesi di Peutinger, è una carta scritta all'incirca del secolo IV sotto Teodosio il grande, che Corrado Peutinger, giureconsulto d'Augusta del secolo XVI, ricevette da Corrado Celtes. Questa fu fatta di pubblico diritto mediante la stampa da S. Marco d'Asser in Venezia. Di questa si è fatta una ristampa in Vienna

, ma si è aperta una associazione presso Hörsch

Virgilio, Silio Italico, Lucano [1], Stazio, parlando di questo fiume, l'esprimono in guisa tale, da poter indurre facilmente in errore quelli che non conoscono queste vicinanze; e che non sappiano, che la geografia dei poeti sia troppo vaga.

Da questi poeti fu tratto in errore, senza dubbio Flavio Biondo scrittore rinomato nel secolo XV, il quale nella sua Italia illustrata sostiene, che il Timavo sia il Meduaco maggiore, oggi la Brenta, come riferisce lo Sardeonio; ma per quanto acute e studiate fossero le ragioni di Flavio, la di lui opinione non trovò seguaci. Vari luoghi a noi vicini vi furono parecchi, i quali, non si sa da quali motivi indotti, s'immaginarono d'aver ritrovato questo fiume, chi nel Cagliamurlo, chi nella Piave, chi nelle fontane del Timavo della Carnia: ma contro questi inutili eruditi insorge meritamente il co. Filiasi e rimprovera a' essi, che in tanta luce di storia e di geografia, abbiano stesuto di fasi autori di strane opinioni, dalle quali non vi è neppure una, che possa venir plausibilmente sostenuta da quei molti dati che vi somministrano le antiche memorie intorno al Timavo, sia che se lo consideri nella sua sorgente, sia coi rapporti del-

---

ner e Jasper Libri di Ja ca, per una ... a di zione di questa Tavola, che si fa il ... col titolo: "Tabula Peutingeriana ... ve scholi geographica expressas adjuncto commentario luculentissimo."

1) Lo Sardeonio al luogo citato nella nota 1, pag. 129 col 1 ha scritto: "Il fiume Timavo non possa prendersi per sicura norma da poter indi conchiudere, che la Brenta sia il Timavo. Ecco le sue parole: "Hoc non quantus (Timavus scilicet) a Poetis et praesertim a Maronе fieri videtur. Ut tanti facere omnia dixit ut cum de Patavio summi scribendi ei illum Timavum eumdem profluvium esse fluminum credere videantur, cum tamen per hunc indicare tantum voluit Patavii regionem vel fines intra Venetiae primum

le di lui aggiacente, tanto nei tempi remoti che in quelli più vicini a noi [1]).

Al Timavo, che decorato viene col titolo di nobilissimo, negli antichi scrittori si danno diverse denominazioni di fonte, di fiume, di porto, di lago [2]). Parlando dei tempi più lontani, le aggiacenze delle quali prima gli antichi si trovano memorie, sono il tempio di Diomede, che sovrasta in vicinanza della sorgente, in seno al quale fiume [3]) [illegible] il suo nome, e che perciò Diomedea si appella, ed era le sole mura della quali fa menzione Plinio, erano similmente i bagni.

Al giorno d'oggi non havvi più vestigio di tempio, la selva è ridotta a pochissima cosa, quando ci non si

---

„comprehendos, et non urbis locum. Sicuti Turnus, qui „quamvis locus proximus, illi Octavium est vult in- „telligi.

„Hyronum fortean fontis, qui maximus est.

„Cum vero fines, ut proximum Sinuessam montuat" e dopo i versi di Lucano citati alla nota 5 soggiunge:

„Vide, quaeso Dum enim Phaonem promontorium collium for- „tem commisit an vicum vult intelligi ubi aquae (sicne „eius scribebat? Sed cum dicit:

„Atque inter reliquas Dispergitur unda Timavi.

„Designat Venetiae provinciam, et regionem contiguam „alluentes ei illum virgilianum Timavum qui Venetias „regionem Disterminat etc."

Stazio poi col chiamar Livio Timavi alumnum, fa vedere che non ebbe cognizione alcuna della situazione del Timavo, e che i, del Timavo preludie in Brenta

1) Ciò si legge diffusamente nella citata memoria del conte Filiasi, tom. II, cap. XXVII.

2) Strabone chiama il Timavo fiume, porto; Plinio, fonte; Livio, lago.

3) Ecco quello che dice Strabone nel lib. VII, pag. 148: „Templum Timavum Diomedis memorabile est, portum „habet et lucum amoenum. Etiam fontes septem aquae „fluviales Artem late magnae fluminis in mare effun- „tes. „

voglia, che a questa appartenga pe anche qual loco, che poco a Sinistra Luigi la strada che conduce a Lauro, di presente cinto si vede da un muro circa il cui Ramparto della Torre verso la fine del secolo passato vi fece erigere.

Le isole Claze sono sparite, ciò che derivato esser deve o dal fatto, che il mare se le abbia ingoiate o dal fatto opposto che unite si siano al continente?).

I bagni che anticamente vi doverano aver avuta celebrità, erano caduti quasi in dimenticanza se non che nel 1433 furono alquanto restaurati 2). ma caduti in appresso totalmente in abbandono, sinchè sotto la camera della repubblica veneta, ci venne di metterle a profitto della paziente umanità queste terme; e se le diede quell' aspetto, che hanno di presente.

Il concorso a questi bagni sarebbe senza dubbio maggiore se fossero più comodi e se quello che manca la situazione delle contigue paludi non fosse pestilenziale 3).

---

1) Quanto certo, che quest' isole al giorno d' oggi, più non sitano, altrettanto malagevole cosa è il congetturare il luogo di loro situazione, e considerando il caso nel presente suo aspetto di lor natura di conchiuse che se più non esistono, lo sia perchè il mare le ha ingoiate.

2) Del restauro di questi bagni parla il co. Giliasi al cap. XXIX del tom. II delle sue memorie, ove riporta di ci leggono otto esametri latini in stile barbaro in lode di Francesco Spani, che allora era pretore di Monfalcone per la repubblica veneta.

Questi versi riportati vengono anche dal co. Agapito nelle sue descrizioni, ove racconta che la lapide in cui si sono incisi, si ritrova sopra la porta d' ingresso della grande vasca.

3) e non si vuole già trarre in dubbio, se quest' acque termali siano efficaci o meno contro quelle molte malattie date quali il conte Agapito nelle sue descrizioni [illegible] Francesco Maria ne da la serie; ma non si può però negare, che

Tra le aggiacenze poi di questo fiume dei tempi più
bassi vi era un abbadia di monaci Benedettini detta di
S. Giovanni del Cimino, e anche della Cuba e del Corso
vi era la villa stessa di S. Giovanni, che faceva corona al-
la sorgente. Di questa abbadia che reputasi una del-
le più antiche, perchè quasi coetanea all'istitutore
dell'ordine, oggidì altro non è che la chiesa che vede-
si, seppure questa non sia stata molto tempo fa
fabbricata; i rifiammenti della villa vi sono appena vi-
sibili vestigia. Per altro sino alla metà del secolo
scorso si vedevano ancora delle case; sopra la roccia,

---

l'uso di questi bagni sia congiunto con molti inconve-
nienti, tra i quali il primo ci pare essere la vicinanza un trat-
to di molte contrade di campi tutti paludosi che tra-
mandano esalazioni mefitiche, che, per aver acqua per
bagnarsi appettar si debba la colma; che acqua bevibi-
le non si trova fuorchè quella che si fa venire da luo-
ghi più vicini; che finalmente quelli che fanno uso
di queste acque termali usciti che sieno dal bagno
dopo un breve riposo in quelle anguste camerette che
si ritrovano nel fabbricato, debbano farsi condurre a
Viterbo per ritornare alle loro abitazioni.

Di questo autore parla il sig. Giuseppe Feliciati nel-
le sue « Notizie delle cose del Patrimonio » tom. III, pag.
173, edizione del 1777 fatta in Roma dai fratelli Pallini.

« Di questa Badia della Bettina fu unita quasi già
» sette secoli l'antichissima Badia di S. Giovanni
» [illegible] di questa; che si crede la più antica
» fuori produssero quelle notizie che di essa di sopra
» sovvenute. Appena venuto a questo Patriarcato Di-
» donico o Patrizio fu monaco Benedettino e abate
» di S. Gallo, onde si dirà, circa l'anno 805 veden-
» do questo buon prelato che l'una volta rinomatis-
» simo monastero e chiesa di S. Giovanni del Cimi-
» no era deserto e giacente nelle proprie rovine oc-
» cupata da lupi ..... »

da cui sgorgano le acque del fiume, torreggiava un castello e erano i magazzini per sale erariale, e erano due molini, e di proprietà del quale una casa per l'ufficiale minore e in tutto ne non è altro rimarchevole, che la chiesa come di S. Pietro di fine molini [1].

Avvegnachè poi il sito-topico di questo fiume fu e è bene descritto e determinato, con tuttociò si trovano molti scrittori antichi intorno alla provincia, a cui debbe appartenere. Altri lo pongono nella Japidia, altri nella Liburnia altri nell'Istria, altri finalmente nel l'Istria [2].

La ragione di sì varianti opinioni è ignota principalmente in questo, che i confini di quelle regioni nei tempi antichi non erano bene determinati, e variava ad ora ad ora maggiore ora minore estensione. Ma dopo che fatto i Veneti, come riferisce

---

1) Quelli che contano 60 anni di vita; e che la comunicazione sarà di passaggio per S. Giovanni di Duino, devono aver veduto tutti questi avanzi, come li vide chi scrive e tanti altri memorie.

2) Virgilio, come il Perro nella nota 2, pag. 132, col. 1, lo pone nella Japidia; questa confinava colla Liburnia come lo attesta Plinio nella storia naturale lib. III cap. 19. ove dice: Carnorum regio, et ora Japidum superum. La Liburnia confinava coll'Istria ancora, come questa confinava Venezia. Ma questi confini erano vaghi e da ciò deriva che questo fiume senza fargli cangiar situazione, e lo ponga degli scrittori ora tutti una ora nell'altra di queste provincie. Mi pare che sia inutile intorno a ciò leggere gli annali della Carniolia del Schonleben, ove tenta di che appagare la sua curiosità ed avrà motivo di convincersi che a queste provincie non vennero degli scrittori rispettati i medesimi confini. Lo stesso Schonleben al §. VII del lib. I, esprimesi in questi termini. "Japidiae confines officiae et Pigware quin Carnis, Istri Sen Venetis mere mediterranei et politi Liburnus. Cellario nella sua geografia antica Illirico ai confini dice: quali non erano stati estesi l'Italia, lo stesso

Strabone, i confini dell'Italia erano stati portati sino all'Istria principal fiume dell'Istria, non si potè più dubitare, che il suolo natale di questo fiume fosse appartenesse all'Italia. Dopo la caduta dell'impero romano in occidente molte furono le rivoluzioni alle quali rovesciarono sottostate queste paesi, e mutato spesso e perciò la divisione politica di questi e dei limitrofi.

Giunta l'odierna ripartizione appartiene all'Istria, a cui fu aggregata la Signoria di Duino, nel territorio della quale nasce il Timavo.

Lo Sbaizerio, ove combatte l'erronea opinione di Flavio, che credeva il Timavo nel Meduaco maggiore, poi nella Brenta, determina la di lui situazione in questo modo: "Is ergo Timavus, ut in praesenti cernitur „(così scriveva alla metà del secolo XVI) non longe a „Goritia in vic. S. Joannis, qui ad huc dicitur Timavus, „ubi ora supraimposita est, unde e rupe prae„cipua aquae limpidissimae frequenter desilient, ac „ex multis fluvis, atque meatibus in unum commi„xtae unum efficiunt ejusdem nominis non medio„cre, qui proximum Adriatici maris sinum ingre„ditur quasi per ora novem.)."

Quel Timavo dunque tal quale di presente si vede (così scrive verso la metà del secolo XVI) non discosto da Gorizia, ove vi è un castello fabbricatovi sopra, è onde dalla vicina rupe zampillano acque limpidissime in abbondanza ed unite insieme per molte valle e meati formano un rivo non mediocre che furta lo stesso nome, e che mette nel prossimo seno del mare Adriatico quasi per nove bocche. Anche il co. Filiasi descrive nelle due memorie di questo fiume così minutamente che non è possibile che se lo confonda con qualch'altro 2).

---

loca in questa nobilissima portione. Il Valvasone lib. II cap. IX

ai giorno d'oggi questa l'ultima opinione. Di questo parere un Autore della quale la Signoria di Duino è compresa nell'Istria, il Timavo che nasce entro i confini di questa Signoria, viene a stare nell'Istria.

1) Antiquitates Italiae, Graeciae, et totius mundi nota 2 pag 135 vol I

2) Vedi II. cap XXVII. alle sue memorie utile da consultare per l'esatta descrizione.

Il suo [illegible] una ragione media, nasce tra [illegible] e settembre. Stabilita la misura tonica di questo fiume, l'ordine naturale che si dovrà col modo di una nascita

II.

Nodo della nascita del Tevere.

Tutto ha il suo sorgente in un'enorme [illegible], sopra della quale come [illegible], più vero il patrio un cacume, in cui i ogni non [illegible] [illegible] [illegible] [illegible]. In questa per più facile ingrossare coi corsi acque; che di vede questo fiume [illegible] nel suo nascere, di quelli è ora la [illegible] nel mare, ciò che succede [illegible] [illegible] [illegible]

Strabone non parla che di sette bocche: ed a questo numero s'attiene anche Marziale nell'epigramma XXV del libro VIII lo chiama di molte bocche senza ridurle ad alcun preciso numero.

Filippo Cluverio, famoso geografo del secolo XVII che percorse a piedi tutta l'Italia, e che si portò a bella posta in estremità del Timavo, là dove nasce, per vedere l'intera ubicazione del numero e di fori per i quali le di lui acque vengono alla luce del giorno, e non già per iscrivere che sei, o sopra questo numero (1) ne stese la sua relazione all'accademia di Lipsia [1]), ma poi l'integrò, che si fece posteriormente, di uno le, che sette sieno veramente le bocche, e di queste quattro sieno maggiori e tre minori.

„ mentem observandum, quod in literis latinis a prima
„ scriptionis antiquissimum minor noverarium numerum
„ precipue a veteribus pro qualibet multitudine posi-
„ tum sicut probat Nicander — e dopo alquante li-
„ nee prosegue lo scrittore: Ad quam graecorum doctri-
„ nam optimum maximum poetam respexisse con-
„ stat cum quum dixit.

„ Et novies Styge interfusa recet.

„ (2) E cum Venelides Italia in Timavo flumine sibi
„ nascentes

„ Atque intima tutus
„ Regia Liburnorum, et fontem superare Timavi
„ Unde per ora novem vasto cum murmure montis
„ It mare praeruptum et pelago premit arva sonante.

„ Nam cum Timavo tyrsenus ora coniecerunt alii, non
„ nulli etiam novem ut Pomponius, alii etiam octo, un
„ de et multifidum etiam appellavit Timavum. Valerius
„ Martialis, epigrammatum octavo.

„ At tua multifidum numeravit ora Timavum
„ Unum ora Antiphates, Ulixes ore bibit.

„ Propterea Catullianus rudor in principium libelli noverarium sibi nume
„ rum carpsit praecipue usurpandum, ut interiorum literarum neuter fre
„ quenter quidpiam operis inspexerit quod illatis (ut ajunt) pedibus ingredien
„ tes vocalitatis philarum aut transeunt aut impingunt scholarum
„ cantilenas insecuti.

„ Eodem modo, et Horatianum illud ex Arte poetica intelligendum:

Inceptumque, nocuatur in annum

Anche Servio nelle note che fa a Virgilio dice, essersi fatto uso del numero finito in luogo dell'indeterminato.

1) Filippo Cluverio nacque in Danzica l'anno 1580 e morì

Non mancano di quelli che pretendono d'averne trovata ben più assai fino a 80 e 90. Checchè però ne sia di questo sì poco conosciuto oggetto, ciò che di certo si tener si deve si è, che questo fiume prorompa con altre grandi acque per sotterranei meati per precipitature e gorghi, e che a proporzione della maggiore o minore copia d'acqua, ne derivino quelle molte, strane e singolari e particolari e certamente da questa verità di fatto, si conciliano facilmente le tanto discordanti opinioni, poichè è ben naturale che quando vi è grande affluenza d'acqua, questa ingrossa da per tutto, ne trova strada aperta e che all'opposto molte di quelle più restino inoperose nei tempi di grande siccità, e per quegli stessi, che quali gorgoglia come da bollente caldaia in tem

---

l'anno 1623. Ermano Conringo ci assicura, che Cluverio abbia viaggiato tutta l'Italia e la Sicilia a piedi per recarsi a numerare tutto ciò che contribuir potesse ad arricchirlo di cognizioni in fatto di geografia. Cluverio stesso racconta che di ritorno da Venezia sia andato a visitar il Timavo, e che non l'abbia trovato tale quale per la fama, che di lui correva, se lo avea immaginato. Ecco ciò che ne scrive di cui si legge al lib I, cap. 20, Italia:

"Et quidem haud longe portiis quam Noreiam
„ Strato dicebat, situs, Vicus S. Joannis nomine et ju-
„ xta rex munitissima super Timavum fluvium, quae
„ vaga lapsu variatur, ibi e rupe non grandi fontes
„ varii, multi diversi saturigine magna vene et minima
„ copia erumpunt, ex undique facinus haud quaquam
„ tenuem, qui in proximum sinum egreditur et multis
„ capitibus surgens unico alveo exit. Ab ea Timavus est
„ longe fama notissimus, quod fere pro
„ saepe vidimus

E parlando esso delle bocche, che dice d'aver scoperto
„ così si spiega: "Ostia equidem inquilini seu fontes
„ quibus variis locum effunditur, triaecipuos et omnium
„ maximos numeravi ad dictum D. Joannis vicum sex in
„ numero singulos ebullitionibus scaturientes", e dopra questo numero diede esso la sua relazione all'accademia di Lincia, come racconta il co. Filiasi e vitto d'esso il co. Agarotto.

po di esorescenza, scaturisce senza rumore in guisa che appena s'osserva, quando vi è mancanza. E poi, alla fine, conviene di vuole che al tempo, a cui attribuir si debba qualche mutazione specialmente ove si tratta d'acqua, la continuazione di questo elemento posto in moto più facilmente formarsi delle nuove aperture, ottturare le antiche senza che perciò sia bisogno di far nascere dubbi sull'identità del fiume

III.

Provenienza delle acque del Cimino

[illegible] sua fonte nella sua origine [illegible] il luogo in cui termina [illegible] il suo corso, ma [illegible] nel quale [illegible] la [illegible] improvviso sulla superficie della terra [illegible] non [illegible] attesa: l'audità del caso che lo circonda, non [illegible] motivo di cercarlo, deve naturalmente eccitare la curiosità dell'uomo [illegible] entrato a rintracciare le ragioni occulte degli effetti che [illegible] L'osservazione fatta che questo fiume talvolta si gonfi a dismisura anche quando nei suoi contorni [illegible] piova [illegible] e che all'opposto, di poco o nulla s'accresca il suo alveo anche in tempi di non interrotte pioggie, ha fatto comprendere agl'indagatori dei segreti della natura, che queste acque debbono ripetersi [illegible] da lontana sorgente. Ecco in di ciò sono le opinioni e gli scritti, che di sono in que st'argomento occupati

Il co. Giacomo Tilliati racconta esserci creduto che il Cimino riconosca il suo essere dal lago di Pietraroja che è posto in poca distanza entro due monti, da cui sorge un rigagnolo che va a perdersi nel canale costrutto della Scala. Altri lo derivano dal lago di Lobendo che è un poco più divoto che non è quello di Pietraroja. Ma per chi conosce e l'uno e l'altro di questi due laghi e la loro situazione, queste opinioni non solo non hanno avere qualche probabilità, che tutto al contrario devono presentarsi ridicole. Imperocchè il primo dei suddetti laghi è una ri-

colpisma cosa, e tutta l'acqua che v'in se contiene non equaglia forse quella massa che sgorga ogni minuto dalle bocche del Timavo. Quello di Doberdò è ben si più grande, non però tale che possa formarsi tra te' ad un fiume perenne acque sufficienti, oltre di che, lo sa ognuno, che questo lago talvolta è senz'fino d'acqua, e non di raro a segno d'avere l'aspetto d'una pozzanghera piuttosto che d'un lago, quindi è che da questo non si possono mai ricevere le acque che formano il Timavo.

Altri s'immaginarono che quest'acqua abbia a ripetersi da un grosso rivo che si vuole tra Monfalcone e S. Canziano con molto stregito s'inabissi sotterra e sparisca [1].

Altri finalmente vogliono che la Reka sia quell'acqua che dopo aver percorso lungo spazio nei cavi meati delle viscere della terra ricompariscce sulla superficie e dà corso al Timavo. La Reka, che in illirico significa fiume, nella vicinanza di S. Canziano del Carso si precipita in un abisso da cui indi a non molto si sprigiona per subissarsi di bel nuovo e poi comparisce un altra volta e viene in seguito ingoiata da nuova voragine per non lasciarsi più vedere che dopo lungo viaggio sotterraneo nel seno Diomedeo [2].

---

1). Quelli che vollero ripetere l'origine del Timavo, da un fiume che tra S. Canziano e Marcal, cone s'imbuca e sparisce, si sono solennemente ingannati; questi non devono aver avuto alcuna notizia di S. Canziano del Carso, ed indotti forse dalla vicinanza del Timavo hanno immaginato un fiume che non esiste; ed hanno cercato in S. Canziano del territorio di Monfalcone quello che vedesi in S. Canziano del Carso, il quale per quanto ci asicura il conte Agapito al § 19 delle sue descrizioni, è distante 14 miglia dal luogo di nascita del Timavo.

2) Strabone, nel lib. II della sua Geografia, racconta, che Posidonio il quale visse molti secoli

La Derivazione delle acque del Timavo dalla Reka ha piaciuto al P. Athanasio Kircher, il quale, nella supposizione, che le sorgenti di questo fiume andassero soggette al flusso e riflusso, come lo è il mare, e per spiegare un fenomeno che non è vero, s'è immaginato un ipotesi, mercè della quale si studia di far comprendere come succeder debba ciò che in realtà non succede [1].

Questa ipotesi del P. Kircher può leggersi anche presso il Cav. Valvasor, che la riporta in tedesco [2].

Per quanto però probabile sia, che il Timavo riconosca la sua esistenza dalla Reka; nulla di meno però quest'opinione non può dirsi più che probabile, e in sostanza può essere anche falsa, poichè non è possibile d'aver certezza sopra la provenienza delle acque d'un fiume, che nasce dalle radici d'un monte legato con una lunga catena d'altri consimili, sotto dei quali senza dubbio trovar si devono quelle immense masse d'acqua, che girano sotto le vastissime volte che sostengono le montagne del Carso. Ciò può deter-

---

minare, derivasse il Timavo da un fiume che ingoiato veniva da un abisso, e dopo percorso lungo spazio sotterra in distanza di stadi 130 veniva a perdersi nel mare, cioccchè attinentemente sia data al fiume che si perde sotterra in S. Canziano, ed alla comparsa che vi fa il Timavo sopra la superficie, ed al perdersi dello stesso nuovamente dopo brevissimo corso.

All'opposto quello che dice Plinio nel libro II, cap. 103 non quadra in conto alcuno al Timavo, di cui vuole l'origine da un fiume che s'imbuca nell'agro Attino, sia che con ciò intendersi voglia dell'Attino d'Italia, sia dell'altro della Pannonia.

1) Si legga su di ciò l'opera del padre Athanasio Kircher che ha per titolo: Mundus subterraneus tom. 1, pag. 303. Edizione di Amsterdam del 1678.

2) Vedasi su questo particolare l'opera del Cav. Erasmo Valvasor. Tom I, pag. 61b.

minare quante altre acque concorrano a riempire quelle caverne? Chi sa, se quelle che formano il Timavo siano precisamente quelle della Reka? Io non mi so malevadore, diceva lo Schönleben di questo fatto, perchè so, che i monti del Carso e della Carniola sono pieni di fonti ed acque sotterranee in guisa, che Habitin non si può, ove rada a bucare cioalchè si è una volta internato nel seno della terra [1].

Per procurarsi un maggior grado di probabilità, che la Reka sia l'origine del Timavo, sarebbe d'uopo che si facessero delle diligenti indagini, come giudiziosamente suggerisce il conte Filiasi.

Il con. Agapito nelle sue Descrizioni discorrendo della Reka, da cui ritiene che ripetersi debba l'origine del Timavo, racconta, che, secondo le fatte esperienze idrauliche, si voglia, che la quantità d'acqua che la Reka colla sua cascata va a tributare al bacino che la riceve, non sia minore di 1000 orne per ogni minuto [2].

Converrebbe perciò sottomettere al calcolo anche la quantità d'acqua che vomitano le bocche del Timavo ogni minuto per farne indi il confronto; e vi è molta probabilità, per chi conosce da vicino questo fiume, che il risultato del calcolo sarebbe, che le 1000 orne d'acqua, le quali precipitano ogni minuto nel bacino, non sieno sufficienti a formare un fiume perenne qual'è

---

1) Sulla derivazione del Timavo dal fiume Reka, che si precipita in S. Canziano del Carso, o Schönleben prima molto giudiziosamente al cap. V del tomo I, §. 6. gli esprime in questa guisa: "De hoc ego nolim promittere, quod sciam montes Carniae et Carniolicae plenos subterraneis aquis et fontibus, ut non facile Alteri possit, unde iterum e, mergat, quod semel terrae illibitur."

2) Tutto ciò si ritrova nelle Descrizioni del co. Agapito §. 17, pag. 177.

il Timavo.

IV.

Se le sorgenti del Timavo sieno salate o dolci, se le acque sieno nocive o meno.

Polibio, che lasciò scritto che da tutti i fori le acque del Timavo escono salate fuorchè da un solo che le dà dolci, non fu per certo mai in questa vicinanze, nè mai assaggiò le acque di questo fiume, altrimenti non avrebbe detto ciò che per esperienza avrebbe conosciuto esser falso. Noi che siamo qui vicini alle sorgenti e che abbiamo avuto di spesso la comodità di gustare le di lui acque, possiamo assicurare, che queste non abbiano niente di salso e che al palato non facciano sensazione differente da quella che fa ogni altra acqua bevibile. Questa verità è conosciuta da tutti quelli che hanno avuto l'incontro di farne l'esperimento [1]).

Si è dubitato pure della salubrità delle medesime; ma questo punto non è più oggetto di questione, nè un problema; e dacchè fatte si sono delle diligenti esperienze sulla loro qualità, si è potuto con sicurezza conchiudere che quest'acque non sieno nocive nè agli uomini nè alle bestie [2]).

L'estrema loro freddezza può averle accidentalmente discreditate, poichè bevute o da chi era

---

~~Tutta derivazione del Timavo dal Fiume Reka che si precipita in Cattaro del Corso lo Schönleben opina molto giudiziosamente al cap. 8 del tomo I, §~~

1) Strabone nel lib. 5, racconta che Polibio sia quello che lasciò scritto la fola, che da tutti i fori le acque che dànno corso al Timavo erano salse, eccettuatone un solo da cui, erano dolci.

2) Il Dottor Gio. Fortunato Bianchini, medico d'Udine, ha fatte diverse esperienze sulla pretesa insalubrità delle acque; ed il risultato di queste si fu, che si conobbe non essere nocive quest'acque nè agli uomini, nè alle bestie.

eccessivamente riscaldato, o da chi era senz'altro in disporto, possono aver alterata la salute, [illegible] e [illegible] irrileto d'attribuire alla qualità dell'acqua ciò ch'era in realtà effetto di concorrenza di particolari combinazioni.

Le sorgenti soggette al flusso e riflusso

Si ha gratuitamente supposto, che le acque, che si sprigionano da quelle sotterranee carceri per venir alla luce del giorno e formare un fiume di breve durata (cioè ma rinomato quanto ogni altro più grande), vadano soggette al flusso e riflusso non altrimenti che il mare stesso, ed in quest'erronea supposizione, rintracciando la provenienza di quest'acque, si ha presunto nel tempo stesso d'aver scoverta la ragione per cui succede che esse vanno soggette a quelle perpetue vicissitudini che si esperimentano nel mare.

Il P. Athanasio Kircher senza più accertarsi della verità di questo fenomeno si è impegnato nell'immaginare un'ipotesi per darne la spiegazione priva però d'ogni fondamento, indarno affaticandosi il cervello nel cercare la causa di un effetto che non è, vale a dire il flusso e riflusso nelle sorgenti del Timavo. Quello che tutto il mondo può aver osservato, e che tutti lo sanno di è, che le vicinissime acque del mare col periodico loro crescere e calare, facciano che il fiume corra o più lento o più rapido; in occasione di maree straordinarie succede, che le acque del fiume si gonfino a segno che tutto quel tratto di strada il quale dal ponte che vedesi a lato della foce del Timavo si estende fino alla chiesa di S. Giovanni, sia sott'acqua in guisa da non potersi transitare nè a piedi, nè in carrozza [1]).

---

[1]) Al padre Kircher è accaduto quello che interviene ad un medico, il quale dopo essersi sparsa la

VI.

Se il Timavo nutrisca pesci.

Il Cav. Salvator nella citata sua opera racconta, che nel Timavo si pescano delle belle e grosse trote, persino del peso di lib. 25 e per rendere la cosa più maravigliosa (nella supposizione che l'acqua della Recka sia quella precisamente che forma il Timavo) soggiunge che nella Recka non si trovino trote. Ma se è vero che nel Timavo vi sia di questa sorte di pesci e se è vero che nella Recka manchino del Timavo non se ne trovi di tale qualità, allora saremmo nella necessità di conchiudere, che altre acque concorrino a dar corso a questo fiume [1] e che con queste vengano portate le trote.

---

voce, che ad uno cresciuto fosse un dente d'oro si fosse a lavorino, e scrisse una dottissima dissertazione con cui spiegava la causa del fenomeno. Ma scopertasi la falsità di questo fatto, comprese d'esser stato troppo corrivo nell'impegnarsi a dimostrare la causa senza aver prima certo dell'effetto.

[1] Ove scorrendo il Timavo da una regione media tra oriente e mezzodì verso settentrione, va a mettere nel mare là vi concorre anche un canale proveniente dalle paludi di Monfalcone che viene ad intersecare la strada commerciale. Per lo passato questo canale si transitava mediante una barca o una particolare costruzione. Questa era tronca a prora ed a poppa, e vi aveva da ambe le parti un tavolato raccomandato con gangheri e catene alla barca e stavano questi a fior d'acqua e servivano quasi di ponte sia agli uomini sia ai cavalli per entrare nella barca e per uscire.

Questa barca fu abolita l'anno 1809, durante il governo francese e vi fu eretto un ponte che non si distingueva nè per la costruzione, nè per la solidità. Dispartasi da queste contrade la signoria francese, fece il governo austriaco edificare quel ponte che ora vi esiste tanto comodo pei viaggiatori e commercianti. Da questo ponte alla vici-

Che nel Timavo vi sieno trote, e che ne siano di così smisurata grandezza, non è cosa né attestata da alcuno né sperimentata.

L'autorità del bar. Valvasor non è per dire il vero, tale, che meriti che se gli presti fede alla cieca, perchè nella voluminosa opera della Carniolia racconta tante maraviglie sia de' siti, sia de' prodotti di qualunque sia natura, sia di tanti altri oggetti, che senza fargli torto, da tutti gli appassionati, ritenute vengono per vere panfaluche; e come che negar non se gli possa il merito d'una sterminata erudizione, resta nulla di meno motivo di dubitare del suo giudizio e della sua critica [1]).

Ritenuto come vuole, il bar. Valvasor, che nel Timavo si trovino trote, quando queste portate non vengano nell'alveo dalle acque che fuoriescono alle sorgenti, non si saprebbe ripeterle d'altronde, che dalla Foiba ove l'Ponzo va a mettere nel mare, cioè chè facilmente succeder potrebbe non esservi molto distante il sito ove l'Ponzo mette nel mare dal Timavo.

Quello però che non va soggetto ad alcun dubbio si è che questo fiume nutrisce pesci in abbondanza per la maggior parte noi delle specie dei cefali o sia muggini che qui in paese è conosciuta sotto il nome cevolo, le bosighe, le volpine ecc. e prova la

---

stra comincia un muro basso, che si estende fino alla chiesa di S. Giovanni il quale divide quella tenuta dei conti della Torre di Duino in cui cresce il tanto famoso reforo, dalla strada maestra, la quale corre fra l'alveo del Timavo a destra ed il detto muro a sinistra, e quando vi sono straordinarie maree, essa è inondata in modo che il passaggio è affatto impedito.

1) Questo laboriosissimo scrittore, dopo l'annalista della Carniolia Schönleben, ha saputo mettere insieme quattro voluminosi tomi in folio sopra il medesimo oggetto, e nella compilazione di questa sua opera si è servito di 1211 autori.

minosa di questa verità sono le abbondanti pescagioni che si fanno annualmente in questa fiumana.

Il bar. Salvador soggiunge che si trovino in queste acque anche delle grosse anguille; prende quindi motivo di sospettare che Marziale nell'epigramma XXV del lib. IV abbia chiamata felice Aquileja per la vicinanza del Timavo, in cui si pescano queste anguille; ma colle stesse parole del Marziale si ha dimostrato che questa non sia stata la sua mente allorchè scrisse quei versi.

Il fatto che il Timavo sia abbondante di pesci è una prova convincente, che la freddezza delle sue acque non sia tanta da non potersi sopportare dai pesci.

Il co. Filiasi che per questa ragione lo dice privo di pesci, deve esser stato mal informato, se non che con fondamento si può dubitare, se egli stesso abbia creduto questa fola. Per altro se egli avesse conosciuto da vicino questo fiume, sarebbe stato in grado e di potersi convincere dell'opposto, e di smentire tutti quelli che hanno detto non trovarsi pesci nel Timavo per l'estrema delle di lui acque.

Quanto si è qui unito in questo breve trattatello abbraccia in sostanza tutto quello che si è detto in tutti i tempi di questo piccolo fiume si ma rinomato quanto ogni altro sappia sperare, e chi desidera d'avere esatta contezza dello stesso vi troverà ciò che basta ad appagare la sua curiosità, sicuro che le notizie che si sono date, siano sempre da tutto ciò che dagli storici e geografi è stato detto di falso o finto dai poeti.

Li 24 maggio 1824.

N. 1. – Biblioteca – Civico Museo della Città di Trieste

16

Storia del governo del Comune di Trieste.

Le comunie sulla storia del governo municipale di Trieste che ci vengono fatte, ci persuadono a darne risposta colle pubbliche stampe, tanto più volentieri quanto che alcuni materiali giunsero fino ai tempi nostri per discernere la cosa. Diamo la storia, non diamo un opinione la quale se volte fiate manifestare, preciderremmo bensì a quella ciò che può sperarsi veramente oggidì, ma più che altro prenderemmo a norma quelle condizioni che potrebbero dare sempre migliore prosperità a questa nostra cara patria. Queste condizioni non sarebbero gran fatto diverse da quelle che furono sempiche quando che l'emporio antico non fu in Trieste, sibbene in Aquileja; e le stesse antiche condizioni non ci sembrano superflue o da dimenticarsi per l'emporio di oggidì, il quale se non da altra via a noi deve essere con ogni potere mantenuto.

Or dunque diremo che nun monumento giunse fino a noi, nè scritto, nè d'altro genere, il quale accenni ad esistenza di comune in quest'ultimo tratto dell'Istria, prima della conquista fatta nè dai Romani nell'anno 178 avanti Gesù Cristo; nè anche dopo fino all'anno 130, nel quale secondo nostro sapere venne fatto colonia romana. Della quale epoca noi non parleremmo, se le basi fissate allora non fossero durate fino ai giorni nostri e non entrassero in qualche parte tuttavia siccome saremo a vedere.

Per la colonia trasferitavi da Roma in quell'agro due corpi si formarono l'uno dei novelli venuti che ebbero parte di città e di terreni tolti agli antichi proprietari, l'altro degli antichi proprietari, l'altro degli antichi abitatori e si formarono due comuni in un solo territorio, e due agri, uno il comune dominante, l'altro il comune soggetto. Siccome si ebbero due agri, l'uno coloniale, l'altro distrettuale. Dell'agro colonico conosciamo l'estensione, cioè quanto terreno

va da Porto di Festiana fino a Zaule, confinato per un lato dal mare, per l'altro dalla Strada la quale da Festiana per Prosecco, Opchiena, Corbichi, calava verso Rosi, Bagnoli, S. Giuseppe, che in gran parte esiste ancora come Strada postale. Questo agro colonico misurava in superficie 25,000 jugeri quadrati romani. L'agro di Stretticale antico ci è noto se pure non fosse quello che nel mezzo tempo si disse Episcopato, e che sul l'altipiano del Carso, e sulle pendici di questo s'estendeva da Opchiena per S. Pietro di Madras fino a Cernicali ed a Zoncha verso le sorgenti del Risano. Questa distinzione di territorio si mantenne con altri nomi fino ai nostri giorni, cioè di Contrade e di Ville, sebbene in estensione assai minore. Ciò della terra. Quanto alle persone morali la colonia aveva l'esercizio dei diritti pubblici, tanto nel proprio agro che nel distretto, essa solo Essa dava il corpo dei rappresentanti e della amministrazione; il distretto era sufficiente; quindi ne venne quella distinzione di uomini in patrizi, in cittadini, ed in distrettuali, che durò fino ai nostri giorni, e che senza accorgersene si mostra assai di frequente nei pensamenti, come si mostra nelle condizioni positive.

Della colonia e del comune [illegible] ne, che a lei medesima era affidato il proprio reggimento; però entro limiti stretti. Roma [illegible] alle colonie il nome di Repubblica, non la cosa. Questo reggimento stava nel maneggio della propria economia, nel sopravvedere al [illegible] urbane, nella [illegible] alura, nella giu[illegible] le [illegible] della ricchezza territoriale, nel mantenere milizie urbane, formate dal corpo di artieri, comandate da uomini di classi che si ritenevano più atte, nel nominare le magistrature pel comune soggetto. E questo sistema durò sì a lungo che i paesi nostri di terraferma, formata la milizia urbana da artieri, ripartita in compagnie secondo le arti, e si dee ancora il grido nou da tutti compreso — Fora i caleghèri — al primo udirsi lo sparo di un

comune dal mare, perchè era loro debito di rispondervi, siccome corpo di artiglieri.

Le giudicature, oltre comune determinata, le giudicature dei delitti, erano dapprima dei Pretori di Roma, poi dei Presidi delle provincie, qualunque nome avessero di Proconsoli, di Correttori, di Consolari, di Procuratori od altro; la libertà dei Comuni era nome, non cosa.

Il Comune che ricevasi Repubblica era rappresentato da certo decurioni, numero solito nelle città che non fossero di primo rango, e che credesi risultato non solo di esperimento, ma fatto così preciso per quel numero 5 che era quasi l'unità delle calcolazioni dei Romani (i moderni vi sostituirono il 10). I decurioni erano non ereditari, ma condannati a servire nella curia, e piantata una volta la colonia essi sceglievano i Duumviri per tempo annuo di loro carica, i Duumviri i decurioni, cosa che oggidì sarebbe iniziatura, ma che la decorrenza di molti secoli non mostrò tale nei costumi di allora. Oltre i decurioni, entrarono nella curia dei Deputati dal popolo detti Servii, chiamati in tempi moderni Capo Rioni, Capo Sestieri, e che avrebbero fatto ciò che i Tribuni del popolo facevano a Roma.

Alla testa dell'amministrazione stavano i Duumviri, bensì esecutori della volontà del comune, ma nello stesso tempo presidenti del Senato decurionale, ed unici proponitori di parti e come oggidì si direbbe di bill. Avevano la loro cancelleria ecc. ecc., però come strumento di esecuzione. D'avevano i Quinquennali, di cui Cenzori che vegliavano ai censimenti (elemento sostanziale di libertà) e numeravano le sostanze; ai quali avevano gli edili (detti 50 anni fa giustizieri) per gli affari, per la polizia urbana, per la grascia, avevano altri officii minori; vi era il Praefectus iuri dicundo che poi si disse Pretore (e dura tuttora), e pel distretto vi erano come nell'interno della città le riunioni, congregazioni pei bisogni materiali locali; non già pei bisogni

morali.

Ai tempi di Augusto avvenne cangiamento essenziale; essendo stato accordato all'Italia superiore il diritto di proprio reggimento per la legge Giulia municipale, sfuggito allo scempio di questa parte il Istro a municipale. Ed attribuì alle città i territori in comune, avviene che non ci sono proprio reggimento; Dal che si ebbe l'effetto che gli agri municipali si accrebbero per modo che ne venne grande vantaggio alle città ed agli agri medesimi, e ciò che la natura aveva disgiunto e fisico territorio, si compose a territori di municipio. Intro il quale si estese sui vicini come di terra così di reggimento. Imperocchè il solo comune dominante aveva il carico di provvedere al benessere morale di tutto l'agro municipale, ed i tempi si alterarono talmente che il comune dominante formavasi di cittadini romani, che, da Roma avevano trasportata la sapienza civile e la mantenevano viva con le relazioni continue colla madre patria; le relazioni distrettuali non provvedevano che ai proprii interessi materiali, irrisorabili per fare che non occorreva ampliare il territorio nè mezzi affatto atti. Il popolo che abitava questo territorio era rozzo e non sentiva bisogni maggiori. Per la disposizione di Augusto, la colonia ed il comune Dominante di Trieste accrebbe l'agro municipale, che si protese fino alle alture di Oberlaibach verso Lubiana fino alle alture di Clana verso Fiume, formando con intorno Trieste un agro municipale che fu agro amministrativo ed agro economico.

Fra i distretti dati in governo al comune Dominante di Trieste vi furono i Catali, abitando la vallata intorno il Timavo superiore o la Reka, i quali Catali o per condizione di luogo, o per propria civiltà, o per la propagata la civiltà romana, la quale si apprese la via specialmente, non furono contenti della condizione di distrettuale, e chiesero di partecipare colle persone e col censo (Income Tax) al comune Dominante

N. 1. - Romanae - Invito dell'Illustre ... dei Decurioni ...

l'Imperatore Antonino Pio intorno il 160 annuì al Desiderio dei Catali, ed al Desiderio del comune Dominante, ai Decurioni del quale il servigio era ormai divenuto troppo gravoso, e fu stabilito che i Catali potessero vestire ammessi alla carica di edili, che fatti edili prendessero parte al consiglio decurionale, e per tale effetto divenissero cittadini non solo della colonia, ma di Roma medesima. Se un indizio di tempi posteriori valesse, il numero di Decurioni sarebbe stato portato nel 370 in luogo dei 100, ma non si fidiamo di dare questa indicazione più che per probabile.

Così duravano le cose fino ai tempi di Costantino, il quale, fattosi a seguire le idee di Diocleziano, depresse i comuni privandoli dei loro edili e facendo di grave il carico di Decurione che con gravi pene e minaccie si tenevano al loro posto, come i soldati alla bandiera; d'altra parte il poco potere che avevano i comuni veniva sopraffatto dalla intemperanza ed abuso di autorità dei Presidi della provincia, e dei Procuratori. Non abbiamo ancora abbastanza documenti per mostrare in tutta l'estensione come sopra precisamente la cosa fra noi; monumenti di tempi posteriori autorizzano a ritenere che Cividale insieme a tutta la penisola istriana stesse sotto un Procuratore, titolo che davasi ai Rettori di provincie minori; il Procuratore stanziava in Pola.

Non sembra che le cose di cangiassero sensibilmente durante l'impero Bizantino, quando a tutta la provincia venne preposto un Maestro di militi, ed ogni municipio un tribuno di militi, con potere di quest'ultimo non abbastanza chiarito. Il Presidi, i Maestri di militi come legati dell'imperatore avevano ampissimi poteri nel giudiziario, nel penale, nel finanziario. A frenare l'abuso di questi poteri si pregiudizievole ai comuni, che decadevano siccome

è attestato dai monumenti sopravvanzati di quella età, si inviavano annualmente dei messi a fine di giudicare delle querimonie della provincia, ma anche qui sarà succeduto ciò che succedeva nelle provincie dell'impero romano; il Preside provinciale era potente, e dello stesso colore di lui i messi che dovevano giudicarlo; il Preside provinciale era straniero; stranieri i messi tutti non conoscitori delle condizioni della provincia, ne' apprezzatori dei desideri del popolo; quelli stessi provinciali che appoggiavano il Preside negli effetti, pregavano al potere.

Questo sistema durava ancora al tempo in cui la provincia nostra passò in potere di Carlo Magno, ed abbiamo prezioso documento del come allora procedessero le cose; una poco dopo variarono. Vedremo qui che ai tempi romani si dicevano Magistratura l'autorità esercitata dai comuni; Potestà il potere esercitato dai Presidi delle provincie; Imperio il potere militare che esercitavasi dai Conti o Duchi che sono di antichissima origine, talvolta abbinato l'imperio e la potestà nella stessa persona sia del Preside che poi si disse Marchese; sia del Duca o Conte.

Pensiamo che nel tempo corso fra il 780 e l'800 seguisse lo stacco totale degli agri giurisdizionali dal comune comunanto di Trieste per porre quelli sotto la totale giurisdizione del Preside e Rettore provinciale. Già ai tempi di Giustiniano nel sesto secolo i Vescovi ebbero qualche tutela dei comuni, siccome ebbero giurisdizione sulle proprie terre e sulle persone che vi dimoravano; tutela e giurisdizione che da Carlo Magno in poi furono ampliate.

Nell'anno 918 il re d'Italia Lotario li sottraeva Trieste alla potestà del Marchese d'Istria, e la dava in potestà dei vescovi di Trieste; e prima e poi ebbero i vescovi per dono dei re Lotario I, Lodovico, Berengario, Ugo, agri giurisdizionali che innanzi erano dei comuni. Lu-

sto Conte Della potestà su Trieste, fatto ai vescovi, non sciolse ogni vincolo Podla provincia Dell'Istria, colla quale anzi molte cose di pubblico reggimento furono comuni, bensì preparò facilmente la via a totale separazione come vedremo, siccome diede campo a pretese di altri su Trieste.

Durante la potestà, o comunio dei vescovi le basi non si cangiarono gran fatto; perchè ciò che avevano imposto i Romani fu riguardato come elemento non cangiabile essenzialmente, ma che ciò provenisse per proprio arbitrio, o per rispetto all'antica sapienza. Ancor nel 1400 i cittadini Triestini avevano provvedimenti civili di volere perchè così li avevano gli antichi. Il comune aveva ancora il reggimento di se medesimo, ma in cose assai ristrette, cioè giustizia civile, per piccole somme, per minori reati, aveva ancora la percezione dei pubblici dazi, e l'armamento urbano; spettava al vescovo la potestà com'era in mano dei Presidi provincia- li la giudicatura civile, l'appellazione, la giudicatura penale, il presidio militare, i dazi di introduzione e di esportazione di merci per la via di mare, ed altre percezioni, la conferma delle persone che dovevano esercitare la magistratura suprema municipale, e la deputazione di qualche magistrato.

Tra l'altro

Tutta la città R. in consiglio, la magistratura urbana suprema era di tre persone, e ciò pendiamo essere avvenuto perchè, partecipati gli abitanti della città dominante con quelli della città soggetta ai Romani, fu appoggiato e rafforzato il principio già riconosciuto che la città dominante dettava alla città soggetta. Consoli di rispetto i supremi magistrati urbani.

Alla metà del secolo XII i comuni ebbero più ampie larghezze di reggimento proprio, per fatto o volontà non pervenne noti.

Di questi tempi troviamo carica suprema municipale sotto nome di Potestà, e compilazione di ordinamenti municipali; ma il Governo del vescovo durava tuttora, e se ne conosce l'estensione che ebbe alla fine del secolo XIII. Nel quale tempo il comune di Trieste (la colonia romana rimasta sola) comperò la potestà per denaro [illegible] e Cripa di Capo nel 1295 che consistono la delegazione di pressoché tutti i diritti. La potestà dei predii provinciali romani; dei marchesi, dei vescovi, nasce in mano del comune, il quale così straniato, ebbe a prese la giurisdizione nel distretto che forse era di diritto fino il più antico; il distretto cioè che sta fra Capodistria e le sorgenti del Risano, fra le dominità da monti della Carnia e la vallata di Zaule, di Capo e di Capodistria.

Nei principii e momenti e noti il modo del governamento di allora, fuori l'estensione dove non che abbracciava ogni atto di governo, ma che però il marchese ed il conte d'Istria a governo qualche non dovevano dirette una legge. D'avera un Consiglio decurionale di 180 persone, che duravano in officio un anno solo; i quali funzionari potevano chiamarsi persone che non erano di consiglio, ma per diritto di carica vi prendevano parte; perciò vano posto in consiglio i tre Capitani, la potestà risiedeva in una persona eletta dal Consiglio che sempre [illegible] potevano essere forestiero, e che tenne il nome di Podestà e tre Consoli che presero il nome di Giudici e Rettori titoli che furono anche nei tempi romani a maestri provinciali; però la giurisdizione dei Giudici e Rettori si tenne ancora ristretta, perchè la maggiore e la penale erano affidate al Potestà che l'esercitava mediante un suo Vicario civile, e mediante un suo Giudice dei malefici; capo della forza

armata nelle fazioni di guerra era il Podestà, ciò fu talvolta e poi, separato l'imperium Bandolo ad un capitano; questo le due cariche il tenner disgiunte. Di officio, ma affidate alla stessa persona. Tutti gli officiali erano eletti dal Consiglio e per breve tempo la suprema magistratura urbana sceglieva a sua volta i Consiglieri. Il Podestà erano poi guardati con tale gelosia di libertà, con tante strettezze di forme, che manifestava il timore di vedere in altra persona che non il comune, trasferita la podestà e l'imperio.

Nel secolo XIV fu adottata, seguendo il costume generale, la così detta serratura del consiglio, cioè a dire di non chiamarvi persone il dì cui padre ed avo non fossero già stati del Consiglio.

Laonde l'isolamento di Trieste le espose ad altri pericoli, cominciati fino dal principio del secolo XIII, la conquista cioè, — i Veneziani che non potevano alzarsi a comune a potenza dominante senza possedere le spiagge orientali del Adriatico tutto e ripetevano Trieste la tennero, la perdettero, e sempre con acuto pregiudizio materiale e civile. Già erano stati abilità e gelosie dei comuni rivali; i Genovesi s'impadronirono di Trieste; la perse il Patriarca che la voleva per sè, gli regi giurisdizionali si perdettero, o ristrettero; non davano ampliati, non licenze di guerra ristrette; i legami di provincialità coll'Istria vacillati con altro e con pregiudizio della penisola che fu preda di altri. Il sentimento di provincialità ci tutto ciò, ne ancora scrive; Trieste per salvare sè medesima, non sottrarsi all'annichilamento dovette determinarsi di porre le sorti sue sotto l'egida di potente principe, salvando le proprie libertà municipali.

Già nel 1374 la Contea d'Istria, e

la regione che già era giurisdizionale della colonia romana, il territorio dei Catali, erano passati estinta che fu la linea dei Conti d'Istria, sulla casa d'Austria affine a questa; col ereditare la Contea d'Istria ebbero anche ad ereditare ~~la Contea~~ certi diritti che accennammo più sopra, ma che non sappiamo dire quali fossero, per mancanza di sincere notizie.

Avea nel 1363 (certo si era data alla casa d'Austria, prima ancora che questa venisse in voce della Contea d'Istria, a nostro credere) da sentenziare e cacciato l'emporio d'Aquileja ne' profondi recessi, toccava a Trieste di fare l'emporio dei paesi Danubiani; tale almeno fu il sentimento di nostri nei secoli precedenti alla creazione dell'emporio triestino per opera di Carlo VI e meglio di Maria Teresa. Ma la volontà manifestata fu fatale a questa che i Veneziani mantrattarono più che mai. Ricevuto il proprio dominio per la pace di Torino, e riconosciuta indipendente dal Patriarca di Aquileja e da Duchi di Austria, tolse modo tosto all'Austria nel 1382, i Duchi della quale erano già Conti d'Istria e Signori del Carso, e pericolavano la speranza che quest'ultimo desse dell'Adriatico il sviluppo ai commercii utili, che natura ad vita in queste regioni, e che la sapienza deve dirigere e mantenere. Nella quale tradizione la speranza di prosperità mercantile non era più che speranza non si pensava allora che anche il commercio e la industrie potessero in miri governate, e si riteneva, piuttosto che fa vero l'effetto di naturale combinazioni. Nè fu ostacolo il timore di cangiare la nazionalità di lingua, come il Cantone Ticino potè serbarsi italiano, e Francese quello di Ginevra, sebbene spettanti alla Confederazione Svizzera alla quale non vorrebbero certamente rinunciare, come la Savoia volle rimanere francese, sebbene soggetta a Principe italiano, così i nostri maggiori [illegible] nel 1670

vicine alla propria prosperità non tennero il sagrificio della lingua, che l'ebbero a provare.

Esiste l'atto di dedizione ed i patti con cui si fra il comune, e la casa allora Ducale; atto che non sappiamo se sia stato compreso, perchè la storia nostra non è generalmente nota, e non bene chiare le condizioni di quei tempi i quali non solo sono remoti, ma si basano su convenzioni ancor più lontane e difficili a conoscersi, sulle convenzioni cioè d'un'epoca romana.

Ripetiamo di quest'atto qualche passo: 10
"e poi Leopoldo per la Dio grazia Duca d'Austria ecc. ecc. considerando le gravezze e le oppressioni patite da quella città per la moltiplice mutazione di dominio e considerando che i patti e le convenzioni con cui si rese al Patriarca di Aquileja Marquardo sono stati infranti e violati; considerando che per aver terre, distretti e dominii in confine del territorio di Trieste, la possiamo difendere contro esterni e forestieri assai più validamente che qualunque altro principe e signore, massime che è nostro [illegible] e vicino alla città e vicini che non [illegible] 69
[illegible] eccezione, ecco [illegible] 13
[illegible] il comune di Trieste per sè e suo distretto in naturale e vero Signore, ed in principale e protettore loro difensore coll'ajuto di Dio . . . 23
e [illegible] riconoscendo la placida [illegible] prezzato benefizii accettiamo i [illegible] 33
[illegible], e offeriamo ecc. ecc."

Fra i quali patti vi ha di memorabile quello — di non [illegible] — e di non [illegible] giurato e promettere in altro modo la città di Trieste, i suoi diritti e pertinenze a nessuna persona fisica o morale, una di tener la in perpetuo benevolenza al principato e titolo del Ducato dell'Austria — col quale patto i Triestini di allora manifestavano la necessità loro in genere, porto importantissimo dell'Austria inferiore.

...rabile ...ggezza Di quelli maggiori i quali appunto nel secolo in cui furono fatti che mai ... di ... prudenza e la ... e la ... nel secolo in cui la sostennero col sangue e colla perseveranza degna di Roma, seppero mantenere ciò che poi avenne di Trieste; seppero dare possibilità all'esistenza di un emporio che noi vediamo giovane ancora, ma che se dovesse essere ordinato con sapienza potrebbe surrogare gli altri che precedettero. Il ... ... co. Questi maggiori procedere che in quelle parti l'Italia e Germania potevano darsi la mano.

Effetto di questa sedizione si fu che la ... testa e l'Impero vennero trasferiti nei Duchi ... Austria, i quali ... ... Trieste ... ...

di questi. Di principio veramente non era che la dogana ed il militare; ne' quali oggetti il comune non poteva ingerenza.

La distinzione fra comune dominante e distretti durò per tutto questo periodo; il maggior numero dei distretti si "staccò" volontariamente nel secolo XX da Trieste, e per ordine del principe venero attribuite a' comuni, ne' quali stava il territorio [illegible] piccoli spazio.

Il primo cangiamento del sistema venne, [illegible] venero all'emporio mercantile, il primo dicastero regio si fu il tribunale mercantile; la novella città voleva fare comune separato, e stare sotto la giurisdizione del capitano, o del tribunale mercantile anzi che del magistratura, cosa che poi non avenne. Fu instituita indecenza d'esame dicastero regio, uno dei tre giudici fu scelto dal governo, fu a vita, ebbe paga, ebbe titolo di giudice regio, e fu rimossa preminenza agli altri dei quali [illegible] avente titolo fu il rappresentante del municipio insieme e de' cittadini.

Il sistema di generalizzare proclamato da Giuseppe II fu fatale alle istituzioni comunali; al comune di Trieste venne data triplice tutela, l'una della magistratura che divenuta a vita ed a paga, si dispose a non tenersi più per cittadina; l'altra del capitanato circolare insieme direzione di polizia, sebbene questi tribunali non avessero sotto di sè che un solo comune; del governo provinciale, le istituzioni municipali furono poste in ridicolo, ed il popolo accettò il pensiero di molti; divennero ben presto ridicole, ed il Consiglio fu corpo derisi, la Burocrazia prese piede sempre maggiore.

Durante il governo del conte Lowzel (dal 1803 al 1808) la giudicatura fu tolta al comune

ne e vennero creati tribunali imperiali, si volle
rialzare il Consiglio, aggregandovi molte persone
che non erano dell'antico patriziato; ma non si eb
be che maggior numero di abiti rossi e di cappelli
piumati a bianco, vista lunga di Consiglieri; altro
principio prevaleva nelle abitudini e nelle menti
le stesse magistrature municipali facevano gara
per avere, non solo altro, il titolo di S. R.

Sopravvenne col primo gennaio 1812 la Munici
palità, sopra le leggi di Francia, della quale non
parleremo perchè l'istituzione nota a tutti. Il corpo
sociale si era ricomposto con elementi affatto diversi
dall'antico; non più differenza fra città e Distretto, fra
contrade e ville, fra cittadino e forestiere; fu un
comune solo in tutto l'agro, tutti di eguale condi
zione cittadina.

Cessione del castello di Duino nel 1547.

"e dei giurati el consegli della città di Tri
este unanimi per se et per tutti quelli che
ne hanno per l'avenir cargo, capitoli et manifesta ragion
ne, come essendo gionto in Trieste el magnifico Conte
Hanibal de Gorizia, et Lantgravio de Fiandra, conte
de Duino et Signor de Castelnovo, et presentò a
Nui Antonio Coppo, suo cancellier, una lettera de
credenza de la Ces. Maestà, per la quale ne
commetteva, che li dovessimo prestar fede
in quanto el ditto suo cancellier ne dicesse
et proponesse sopra alcune sue occorentie. Hab
biamo fatto, et di questo a Noi non è stato possi
bile, anche mandato a tal effetto con 40 ragion
devi Donne e circa 200 de Nostri huomini, ma per
che detto Castello ben fornito d'artiglierie et
di gente, et appartiene al castello una parte
di quelle che pretendono alla nostra Signoria: Le qua
li per il nostro giurato ne vengono per il diritto
e titolo della Corte al detto Hoffer in detto Ca
stello, le quali esso Hoffer ha usurpato et tira
to molte volte contra li detti nostri huomini li
quali non haveano artiglieria et altre cose da
Stato, come haveria bisognato a dar l'effetto della

captiua per tal causa. Et massime per esser
venuto in soccorso del detto Castello il signor Nico
lò della Torre Capitanio di Gradisca con venti
carri, et molti archibusieri a piè circa, nel qual
castello era l'Ill.re Francesco della Torre del qm
Ill.re Antonio, con sua famiglia, et
quel Bombardieri salariati da Sua Maestà condotti
di presente p.r il medesimo Ill.re Sig.r Nicolò; la detta im
presa venuta hauendo stato li seguenti giorni con non
poca sua incommodità, et spesa di questa città, ha
levata dall'impresa, et tornata a casa; e per il
prefatto signor Piccolomo ne ha richiesto, che voglia
mo lassar 80 huomini all'assedio del detto Castello
Noi considerando, che li sarria grande numero di
gente a far tal assedio per esser detto Castello situ
to in loco di tal sorte, et per haver appresso un Bor
go molto spatioso, et murato, non si dubitiamo di
incommodi, et bombardie: et massime del soccorso sot
to posta come di sopra: et considerando etiam che a
voler perfettamente assediar si sarria gente per
mare, etiam per terra, et questo per esser esso
verso regnano in quel loco molti grandi fiumi,
ta che mai la gente potria accampar per terra,
et poggi per mare, per le fortune che soglino usa
re; et considerando che il detto Castello è vicino
per meggio miglio todesco a' loghi Veneti nostri na
turali inimici, et che detto Sig.r ha con loro
grandissima amicitia, et parentella per haver ma
ritate tutte sue sorelle a suddetti Veneti; per
tal causa ne ha parso che detta nostra gente
[illegible] pregato la [illegible] Sig.ria
[illegible] sia in bona parte, offerendosi che ogni volta, che
sarà questo buon animo di poter condurre a esecu
tione tal impresa, o altra, che sia d'honore et u
tile a Sua Maestà, non siamo per sparagnar la
vita, et li nostri nostre facoltà, alla quale si de
manda sua Signoria di raccomandare

Carso

Duino

1315

Legioni Romane

5° a. C.

10 d. C.

invertire!

[illegible] Duino [illegible]

Di Duino [illegible] 1315 [illegible]

La VII^ma Legione è ricordata in marcia Capitale [illegible] volta da Giulio Cesare nei dintorni d'Aquileja nell'anno 5° avanti Essa fece con lui le campagne nelle Gallie ove comandò da Proconsole [illegible] Nell'anno 5° avanti Gesù Cristo ritornò in Italia con Cesare e fu a lui fedele nelle Guerre Civili, combattè nella Grecia, in Asia ed in Africa. Morto Cesare si unì a Decimo Bruto, combattè a Modena contro la cavalleria di Marc'Antonio [illegible] e per tre anni dopo questo Augusto le assegnò la Mesia nell'anno 10 Dopo G. C. Tiberio la mandò in Dalmazia [illegible] fece lavori di strade. Il Tempio di Claudio era nella Mesia. Da lui fu detta Claudia Pia Felice. Venne, in Italia con Galba, e ritornò in Italia in Aquileja [illegible] e venuta a Roma, compiuto l'Impero di cui [illegible] Domiziano la condusse contro i Sarmati, Traiano con Decebalo, ai tempi di Ottavio era in Mesia, ove stava ancora ai tempi di Teodosio.

La Legione XI che è Claudia Pia Felice alla quale [illegible] aggiunsero anche gli Adriani, era di Stazione nella Mesia. Claudio imperatore la trasportò nella Dalmazia. Nella guerra di Vitellio passò in Italia, poi ritornò in Dalmazia, e più veramente [illegible] Dalmatica.

Di Legioni Romane = Frutto dell'Illustre ... Settimo di L. Vinusio ... Nell'appendice al Bertoli Leggesi l'iscrizione

... la lapide di Venusio è interessante per l'epistolato di Trivulziana che ostenta la Legione IX, il quale unicamente viaggiava dal nostro Settimo di Venusio e vuol sapersi come e quando ciò, ... e perchè non trovisi rapportato negli altri marmi che della stessa Legione fanno ricordanza.

Scrive Cesare che avendo risolto volersi ... occupare il paese dei Segnani e degli Edui = In Italiam magnis itineribus contendit, tertiam ibi legionem, conscripsit, et duas, quas circum Aquileiam hiemabant ex hibernis eduxit = Bel Gal I 10

Tra queste legioni vi era la IX che appena unitasi le Gallie fieramente percosse gli Elvezii, ... affrontò coi Nervii, indi coi Bellovaci e seguì fedelmente il ... suo capitano in tutte le gloriose sue imprese.

Domato la Gallia, sorse la guerra Civile e la IX Legione militò ... sui, Fabio legato di Cesare pugnò nella Spagna contro Afranio presso Lerida con varia fortuna. B. C. I 45

Discese poscia in Italia e ardì ammutinarsi a Piacenza, perlochè Cesare, amorchè gli fosse altri cara, ... dispettito la congedò, ne la riprese se non dopo molte preghiere, nec nisi exacta ... Suetonius Caesar 69

A Durazzo gravi giatture soffrì dall'esercito di Pompeo e nondimeno si mantenne tuttavia coraggioso nei campi Farsalici. ... Rinforzata con nuova gente riordinò animosa il suo duce nella guerra Africana; e intervenne alla battaglia di Tapso ... seguì, ... nella Spagnuola, dove compresa fra le 8 Legioni che ... ... ro a Munda gli altri avanzi dell'esercito di Pompeo rendette Cesare padrone della Repubblica (1)

(1) L'Autore del Bell. Hisp. c. 30 attribuisce la vittoria di Munda alle Legioni III. V. e X; afferma però che fra le altre cinque vi aveva la VI la quale perciocchè aveva colle prefate V e X pugnato per Cesare nella guerra Africana e insieme con esse era la IX (Bell. Af. c. 53), ... chiaro che questa pure, pria detta Hispaniensis, fosse loco allora eziandio nella guerra di Spagna.

del Pannonicato è la IX legione fu tra le 30 di Marco Antonio [illegible] augusto, forse, perché stornata con le sue [illegible] ordini [illegible] o di Spagna, [illegible] qual predilato erbamente giovinetto imperando Tiberio, e aveva le insegne in Pannonia ove alla VIII e XV [illegible] fu quindi destinata in Africa per la guerra contro Tacfarinate, e vi rimase quattro anni mandata dal Legato Publio Cornelio Leadulo [illegible] non [illegible] Lede [illegible] ma marmo [illegible] che i Collettori [illegible] [illegible] [illegible] ed ora è miseramente smarrito

Vedesi in Pannonia [illegible] di Claudio Spedizione Britannica, [illegible] [illegible] nationia presso Camelodunum, avendovi perduto quasi tutta la sua [illegible] la sua [illegible]

Suet. Cl. 17 Tac. Ann. XII 32

Fu integrata di nuovo con legionari Germanici, ond'è [illegible] [illegible] [illegible]

Del qual titolo però non vorrei facesse sorpresa la novità, che ben altre Legioni si onorarono i nui predicati insoliti vennero loro da speciali circostanze o da luoghi e da coloro che le comandarono; e queste parimente ci son note o da un solo autore o da qualche monumento.

La Legione Veterana, la Vernacola, l'ala Vetriana, per dir d'alcune si hanno unicamente negli scritti di Giulio Cesare, la Legione Prima Macriana da qualche Medaglia e da Tacito, la II.ª Italica Divitense da una Lapide dello Smezio edita dal Gruthero, posta in sospetto dal Maffei forse perchè divenisse sincera ed autentica nel suo Museo; la IV Scitica da una sola Lapide del Mamurio; la V.ta Urbana da un marmo del Doni e da un'altra del Turlanetto; la X Veneria da una sola Epigrafe del Museo Bresciano; la XII Antigna e la XVIII Dejotariana da un Marmo del Torremuzza Siciliano da un'altro pessimamente spiegato da Passionei e dal Museo d'Egitto (Gualtieri)

Che più; non chiama forse Tacito la stessa Legione ora Classica ora Prima e ora Adjutrice (Hist. I. 31; II 23. 43 ec.)

Indubitabile essendo l'autenticità del Marmo di Vinnio ho per fermo che tornerà non discaro agli studiosi delle antichità militari, i quali potranno accrescere la serie dei titoli singolari onde furono decorate le Romane Legioni.

Hist. II. 97

Museo d'Egitto

Questori = La cura dell'Erario era prima dei Questori, fu da Augusto affidata a due Pretori nel 709 V.C (Dione 7/8. Rom. LIII. 2) e restituita ai Questori dall'Imp. Claudio nel 797 (Dio. LX. 24. Sue. in Claudio c. 24)

Sotto Augusto s'addottò nuova maniera di pronunziare in cambiandolo in i, come osserva Quintiliano da Vennius, Septimia si disse Vinisius, Leptinia.

Nelle Colonie e Municipii il Decurionato era Ereditario.

BIBLIOTECA CIVICA UDINE